

# Artenschutzrechtliche Maßnahmen

zum Bebauungsplan

**„Am Beinsteiner Weg“**

in Waiblingen

Auftraggeber: Stadt Waiblingen  
Fachbereich Stadtplanung  
Abteilung Planung und Sanierung  
Kurze Straße 24  
71332 Waiblingen  
Tel. 07151 5001-3120, Fax 07151 5001-3119

Auftragnehmer:  Fuchs & Kusterer - Landschaftsarchitekten - PartGmbH  
Mendelssohnstraße 25 • 70619 Stuttgart  
Fon 0711.4792940 • Fax 0711.4792840  
info@werkgruppe-gruen.de

Bearbeitung: Peter Endl Dipl.-Biologe

Mitarbeit: Jörg Daiss

Dezember 2020

Inhaltsverzeichnis	Seite
<b>1</b>	<b>Ableitung von Maßnahmen.....1</b>
<b>2</b>	<b>Maßnahmen zur Vermeidung von Verbotstatbeständen und zur Sicherung der kontinuierlichen ökologischen Funktionalität.....2</b>
<b>2.1</b>	<b>Maßnahmen zur Vermeidung.....2</b>
<b>2.1.1</b>	<b>Vermeidungsmaßnahme V 1.....2</b>
2.1.1.1	Konflikt: Tötung oder Verletzung (§ 44 Abs. 1 Nr. 1 BNatSchG) sowie Entnahme, Beschädigung oder Zerstörung von Fortpflanzungs- und Ruhestätten (§ 44 Abs. 1 Nr.3 BNatSchG). .....2
2.1.1.2	Maßnahme: Schutz von Einzelbäumen vor möglichen baubedingten Beeinträchtigungen .....2
<b>2.1.2</b>	<b>Vermeidungsmaßnahme V 2.....2</b>
2.1.2.1	Konflikt: Tötung oder Verletzung (§ 44 Abs. 1 Nr. 1 BNatSchG) bzw. Erhebliche Störung (§ 44 Abs. 1 Nr.2 BNatSchG). .....2
2.1.2.2	Maßnahme: Festlegung Rodungszeitraum.....2
<b>2.1.3</b>	<b>Vermeidungsmaßnahme V 3.....2</b>
2.1.3.1	Konflikt: Tötung oder Verletzung (§ 44 Abs. 1 Nr. 1 BNatSchG) bzw. Erhebliche Störung (§ 44 Abs. 1 Nr.2 BNatSchG). .....2
2.1.3.2	Maßnahme: Umweltbaubegleitung der Bautätigkeiten .....2
<b>2.1.4</b>	<b>Vermeidungsmaßnahme V 4.....3</b>
2.1.4.1	Konflikt: Tötung oder Verletzung (§ 44 Abs. 1 Nr. 1 BNatSchG) bzw. Erhebliche Störung (§ 44 Abs. 1 Nr.2 BNatSchG). .....3
2.1.4.2	Maßnahme: Abbruch der Gebäude .....3
<b>2.1.5</b>	<b>Vermeidungsmaßnahme V 5.....3</b>
2.1.5.1	Konflikt: Tötung oder Verletzung (§ 44 Abs. 1 Nr. 1 BNatSchG) bzw. Erhebliche Störung (§ 44 Abs. 1 Nr.2 BNatSchG). .....3
2.1.5.2	Maßnahme: Umweltbaubegleitung vor Beginn von Abbrucharbeiten .....3
<b>2.2</b>	<b>Maßnahmen zur Sicherung der kontinuierlichen ökologischen Funktionalität (vorgezogene Ausgleichsmaßnahmen i.S.v. § 44 Abs. 5 BNatSchG).....3</b>
<b>2.2.1</b>	<b>CEF-Maßnahme CEF 1.....3</b>
2.2.1.1	Konflikt: Entnahme, Beschädigung oder Zerstörung von Fortpflanzungs- und Ruhestätten (§ 44 Abs. 1 Nr.3 BNatSchG). .....3
2.2.1.2	Maßnahme: Anbringen von Nistkästen.....3
<b>2.2.2</b>	<b>CEF-Maßnahme CEF 2.....5</b>
2.2.2.1	Konflikt: Tötung oder Verletzung (§ 44 Abs. 1 Nr. 1 BNatSchG) bzw. Erhebliche Störung (§ 44 Abs. 1 Nr.2 BNatSchG) sowie Entnahme, Beschädigung oder Zerstörung von Fortpflanzungs- und Ruhestätten (§ 44 Abs. 1 Nr.3 BNatSchG) .....5
2.2.2.2	Maßnahme: Anlage von Ersatzhabitaten sowie Vergrämung mit Fang und Umsetzung der Zauneidechse.....5
<b>3</b>	<b>Fazit .....8</b>
<b>4</b>	<b>Literatur.....8</b>
<b>5</b>	<b>Anhang .....10</b>
<b>5.1</b>	<b>Formblätter zur speziellen artenschutzrechtlichen Prüfung von Arten .....10</b>

## 1 Ableitung von Maßnahmen

Auf Grundlage der Ergebnisse der Übersichtsbegehung Artenschutz und Habitatpotenzialanalyse (WERKGRUPPE GRUEN 2020A), der Baumerfassung zum Bebauungsplan „Am Beinsteiner Weg“ in Waiblingen (WERKGRUPPE GRUEN 2020B), der Artenschutzrechtliche Voruntersuchung (§ 44 f. BNatSchG), Überprüfung von Habitatstrukturen am Baum (BLATTWALD – BAUMSACHVERSTÄNDIGENBÜRO, 2020) und des Tierökologischen Gutachtens (WERKGRUPPE GRUEN 2020C) zum Bebauungsplan „Am Beinsteiner Weg“ in Waiblingen wurden artenschutzrechtliche Konflikte ermittelt.

Als artenschutzrechtlich relevant im Sinne des § 44 BNatSchG sind hierbei Verluste von Fortpflanzungs- und Ruhestätten mehrerer Brutvogelarten, Fledermäusen sowie der Zauneidechse. Weiterhin relevant sind Störungen bzw. eine mögliche Tötung oder Verletzung der vorgenannten Arten.

Im Folgenden werden Maßnahmen zu Vermeidung oder zur Sicherung der kontinuierlichen ökologischen Funktionalität dargelegt. Für die Brutvogel-, die Fledermausarten und die Zauneidechse sind die Maßnahmen ausreichend um artenschutzrechtliche Verbotstatbestände zu vermeiden.

Im Anhang sind die Formblätter zur speziellen artenschutzrechtlichen Prüfung von Arten des Anhangs IV der FFH-RL und von Europäischen Vogelarten nach §§ 44 und 45 BNatSchG (saP) angefügt. Bei den Brutvogelarten wurden die Baumfreibrüter, die Buschfreibrüter, die Baumhöhlenbrüter und die Gebäudebrüter in Gilden zusammengefasst. Bei den Fledermäusen wurden die baumhöhlenbewohnenden Fledermäuse und die gebäudebewohnenden Fledermäuse in Gilden zusammengefasst.

## 2 Maßnahmen zur Vermeidung von Verbotstatbeständen und zur Sicherung der kontinuierlichen ökologischen Funktionalität

Der Umfang der Maßnahmen richtet sich nach dem tatsächlichen Eingriffsumfang.

Die folgenden Maßnahmen werden in den Bebauungsplan „Am Beinsteiner Weg“ (STADT WAIBLINGEN, 2021) übernommen.

### 2.1 Maßnahmen zur Vermeidung

#### 2.1.1 Vermeidungsmaßnahme V 1

**2.1.1.1 Konflikt:** *Tötung oder Verletzung (§ 44 Abs. 1 Nr. 1 BNatSchG) sowie Entnahme, Beschädigung oder Zerstörung von Fortpflanzungs- und Ruhestätten (§ 44 Abs. 1 Nr.3 BNatSchG).*

Randliche baubedingte Verluste von Fortpflanzungs- und Ruhestätten baumbewohnender Vogel- und Fledermausarten.

#### 2.1.1.2 Maßnahme: Schutz von Einzelbäumen vor möglichen baubedingten Beeinträchtigungen

Die nicht vorhabensbedingt in Anspruch genommenen Gehölzbestände sind vor baubedingten Beeinträchtigungen zu schützen und zu erhalten.

Ein Befahren oder eine Lagerung von Materialien ist nicht zulässig. Die Maßnahme sieht den Schutz von Einzelbäumen während des Baubetriebs vor. Die Einzelbäume sind durch Brettermantel bzw. flächige Bestände durch einen Schutzzaun gegen mechanische Beschädigung, Verdichtung des Wurzelraumes sowie Bodenauftrag und -abtrag im Baubereich zu schützen. Während der Bauzeit sind Schutzzäune aufzustellen. Die Schutzmaßnahmen erfolgen entsprechend den Regelungen in der DIN 18920 Schutz von Bäumen, Pflanzenbeständen und Vegetationsflächen bei Baumaßnahmen in Verbindung mit den in der RAS-LP 4 getroffenen Regelungen. Vor Beginn der Baumaßnahmen sind der Gemeinde Rudersberg Pläne zum Baumschutz vorzulegen bzw. die Maßnahmen abzustimmen.

#### 2.1.2 Vermeidungsmaßnahme V 2

**2.1.2.1 Konflikt:** *Tötung oder Verletzung (§ 44 Abs. 1 Nr. 1 BNatSchG) bzw. Erhebliche Störung (§ 44 Abs. 1 Nr.2 BNatSchG).*

Baubedingte Störungen sowie Tötung und Verletzung baumhöhlenbewohnender Vogel- und Fledermausarten in Niststätten in den Gehölzbeständen im Untersuchungsgebiet.

#### 2.1.2.2 Maßnahme: Festlegung Rodungszeitraum

Eine Rodung der nicht zu erhaltenden Gehölze im Untersuchungsgebiet ist nur im Zeitraum von 01. Oktober bis einschließlich 28. Februar zulässig (außerhalb der Brutzeiten der Vogelarten und der Aktivitätsphasen von Fledermausarten).

#### 2.1.3 Vermeidungsmaßnahme V 3

**2.1.3.1 Konflikt:** *Tötung oder Verletzung (§ 44 Abs. 1 Nr. 1 BNatSchG) bzw. Erhebliche Störung (§ 44 Abs. 1 Nr.2 BNatSchG)*

Baubedingte Störungen sowie Tötung und Verletzung von Vogel- und Fledermausarten sowie Zauneidechse.

#### 2.1.3.2 Maßnahme: Umweltbaubegleitung der Bautätigkeiten

Umweltbaubegleitung der Bautätigkeiten (Einrichtung von Tabuzonen, Schutzzäunen, Absperrungen, Festlegung der Bereiche für Baustelleneinrichtung / Bodenlagerflächen. Überwachung von Vermeidungs- und Schutzmaßnahmen).

## 2.1.4 Vermeidungsmaßnahme V 4

### 2.1.4.1 **Konflikt:** Tötung oder Verletzung (§ 44 Abs. 1 Nr. 1 BNatSchG) bzw. Erhebliche Störung (§ 44 Abs. 1 Nr.2 BNatSchG).

Baubedingte Störungen sowie Tötung und Verletzung von Vogel- und Fledermausarten in Gebäuden.

### 2.1.4.2 **Maßnahme: Abbruch der Gebäude**

Der Abbruch der Gebäude kann i.d.R. nur außerhalb der Brutperiode der Vögel und Aktivitätszeit der Fledermause vorgenommen werden. Da ein Abbruch in der Brutperiode erfolgen soll, müssen folgende Bedingungen erfüllt werden.

Einflugöffnungen und Nischen unter dem aufgesetzten Schrägdach sind bis Ende Februar fachgerecht zu verschließen, z.B. mit OSB-Platten. Sonnenschutzeinrichtungen (Jalousien, Rollos) und Gitter vor den Fenstern sind abzubauen um Nistmöglichkeiten auszuschließen. Die Maßnahmen sind durch die Umweltbaubegleitung zu überwachen und zu dokumentieren.

## 2.1.5 Vermeidungsmaßnahme V 5

### 2.1.5.1 **Konflikt:** Tötung oder Verletzung (§ 44 Abs. 1 Nr. 1 BNatSchG) bzw. Erhebliche Störung (§ 44 Abs. 1 Nr.2 BNatSchG)

Baubedingte Störungen sowie Tötung und Verletzung von Vogel- und Fledermausarten in Gebäuden.

### 2.1.5.2 **Maßnahme: Umweltbaubegleitung vor Beginn von Abbrucharbeiten**

Die Gebäude sind im Zuge von Abbrucharbeiten auf eine Belegung durch Fledermäuse und Gebäudebrüter hin zu untersuchen, um sicherzustellen, dass keine belegten Quartiere vorhanden sind. Hierfür wird sichergestellt, dass die Gebäude zugänglich sind.

## 2.2 Maßnahmen zur Sicherung der kontinuierlichen ökologischen Funktionalität (vorgezogene Ausgleichsmaßnahmen i.S.v. § 44 Abs. 5 BNatSchG)

### 2.2.1 CEF-Maßnahme CEF 1

#### 2.2.1.1 **Konflikt:** Entnahme, Beschädigung oder Zerstörung von Fortpflanzungs- und Ruhestätten (§ 44 Abs. 1 Nr.3 BNatSchG).

Bau- und anlagebedingter Lebensraumverlust von baumbewohnenden Vogel- und Fledermausarten bei Verlust von Niststätten in den vorhandenen Gehölzbereichen.

#### 2.2.1.2 **Maßnahme: Anbringen von Nistkästen**

Die maximal notwendige Anzahl von Vogel- bzw. Fledermauskästen ergibt sich aus der Anzahl der im Vorhabensbereich beeinträchtigten vorhandenen Brutplätze der Brutvogelarten bzw. der für Fledermäuse vorhandenen Quartierstätten (potenzielle Sommer- und Wochenstubenquartiere).

Nach dem derzeit bekannten Eingriffsumfang sind im Untersuchungsgebiet 18 Bäume (Obstbäume) vorhanden, die Brutplätze von Vogelarten bzw. potenzielle Quartiere für Fledermäuse darstellen können. In sechs von ihnen fand nachweislich im Untersuchungsgebiet 2020 eine Brut von Vogelarten statt. Es sind verschiedene Nisthöhlentypen (Vögel und Fledermäuse) entsprechend der zu fördernden Arten (Referenzprodukte Firma Schwegler) zu verwenden.

Für das Anbringen von Nistkästen sind die vorhandenen Bäume im näheren Umfeld des Untersuchungsgebietes auf dem Flst. Nr. 4630, Gemarkung Waiblingen (Rundsporthalle) geeignet.

Folgende Hinweise sind bei der Auswahl der Nisthöhlen zu berücksichtigen:

- Mindesthöhe 3 m, ein freier Einflug muss gewährleistet sein
- Verwendung dauerhaft beständiger Nisthöhlen
- die Nisthöhlen sind mit einem Marderschutz zu versehen (bspw. Nistkasten mit Vorraum um den Zugriff von Marder oder Katze auf die Brut zu verhindern)
- Anbringen von 12 Nistkästen, z.B. Typ Schwegler: 1 B, Ø 32 mm
- Anbringen von 15 Nistkästen, z.B. Typ Schwegler 1 B, Ø 26 mm
- Anbringen von 3 Nistkästen, z.B. Typ Schwegler Baumläuferhöhle 28 N

- die 30 Fledermaus-Quartierkästen sind in 6 Gruppen mit jeweils 5 Kästen entlang der Rems aufzuhängen
- die Typenangaben beziehen sich auf die Fa. Schwegler, ähnliche geeignete Quartierkästen anderer Hersteller sind möglich
- Anbringen von 2 Fledermauskästen, z.B. Typ Schwegler 2 FS (Großraumhöhle Sommerquartier)
- Anbringen von 2 Fledermauskästen, z.B. Typ Schwegler 3 FS (Großraumhöhle Sommerquartier - Mückenfledermaus)
- Anbringen von 1 Fledermauskasten, z.B. Typ 1 FS (Großraumhöhle Langohren, Abendsegler)
- Anbringen von 6 Fledermauskästen, z.B. Typ Schwegler 1 FFH (Größeres Spaltenquartier)
- Anbringen von 14 Fledermauskästen, z.B. Typ Schwegler 2 F mit doppelter Vorderwand (Fledermaushöhle)
- Anbringen von 5 Fledermauskästen, z.B. Typ Schwegler 3 FN (Fledermaushöhle)

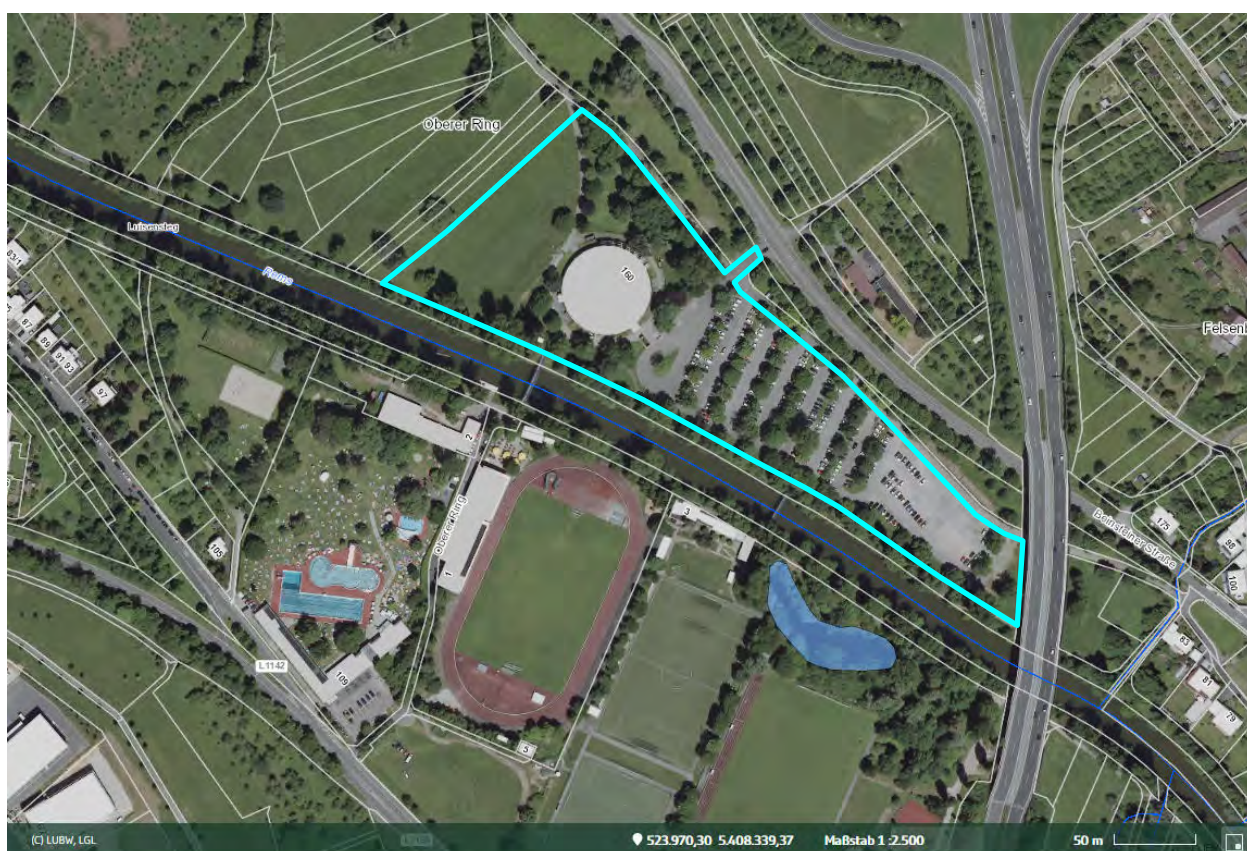

**Abb. 1:** Der Baumbestand im Umfeld der Rundsporthalle ist geeignet für die Anbringung von Nistkästen für Vogel- und Fledermausarten

### Monitoring

Die Nistkästen sind regelmäßig einmal jährlich in der Zeit von Oktober bis März zu kontrollieren und zu reinigen. Die jährliche Pflege und Wartung beinhaltet sowohl die sorgfältige Reinigung der Quartiere als auch ggf. deren Reparatur. Sollte sich ein Kasten oder dessen Aufhängung nicht mehr in einwandfreiem Zustand befinden, ist dieser zu ersetzen. Sollten bei der jährlichen Kontrolle andere Tierarten in den Nistkästen angetroffen werden (z.B. Hornissen, Wespen, Hummeln, Siebenschläfer, etc.), sind diese im Kasten zu belassen und nicht zu stören. Werden bei der jährlichen Kontrolle verendete Tiere in den Kästen gefunden, sind diese umgehend einem Spezialisten zur Untersuchung der Todesursache zu übergeben. Zur Erleichterung der Ursachensuche muss eine Kotprobe aus dem Kasten entnommen werden.

Im Rahmen der Kontrolle ist zu beobachten und zu dokumentieren, ob die aufgehängten Quartiere angenommen werden. Stellt sich heraus, dass ein Kasten nach längerer Zeit immer noch „unberührt“ ist, so muss ein neuer, besser geeigneter Standort gefunden werden.

## 2.2.2 CEF-Maßnahme CEF 2

### 2.2.2.1 **Konflikt:** *Tötung oder Verletzung (§ 44 Abs. 1 Nr. 1 BNatSchG) bzw. Erhebliche Störung (§ 44 Abs. 1 Nr.2 BNatSchG) sowie Entnahme, Beschädigung oder Zerstörung von Fortpflanzungs- und Ruhestätten (§ 44 Abs. 1 Nr.3 BNatSchG)*

Bau- und anlagebedingter Lebensraumverlust (Ruhe- und Eiablageplatz, Überwinterungsplatz) für Zauneidechsen. Aufgrund des Vorkommens der Art werden folgende Schutzmaßnahmen abgeleitet.

### 2.2.2.2 **Maßnahme: Anlage von Ersatzhabitaten sowie Vergrämung mit Fang und Umsetzung der Zauneidechse**

Im Bereich des Bebauungsplans „Am Beinsteiner Weg“ in Waiblingen ist eine Vergrämung mit Fang und Umsetzung von Zauneidechsen notwendig. Die dort gefundenen Exemplare sind vor Beginn der Baumaßnahme in die neu, vor Beginn der Baumaßnahme, anzulegenden Ersatzhabitats zu vergrämen, abzufangen und umzusetzen.

Vor einer Vergrämung bzw. Umsetzung der Zauneidechsenpopulation müssen auf den Ersatzlebensraumflächen auf den Flstn. Nrn. 8291 und 8804/1, Gemarkung Waiblingen, folgende Maßnahmen zur Verbesserung der Habitatqualität durchgeführt werden.

Die Flächen weisen bislang keine bzw. eine sehr geringe Belegung durch die Zauneidechse auf (ein Fund).

Im Gehölzsaum der Böschungen der Bundesstraße B 14 sind auf einer Fläche von ca. 350 m<sup>2</sup> durch abschnittsweise ca. 10 m breite Rodungen offene, besonnte und somit genügend geeignete Habitatstrukturen für die Zauneidechse zu schaffen um zusätzlich geeignete Habitatstrukturen um die bereits besiedelten Bereiche zu schaffen. Anfallender Baumschnitt wird als Reisighaufen gestapelt. Totholz mit Höhlen und Spalten, das bei den Baumrodungsmaßnahmen im Streuobstbestand des Plangebietes anfällt, kann in diese Bereiche verbracht werden.

Neben einzelnen lockeren Steinschüttungen niedriger Höhe werden Baumstämme (von gerodeten Bäumen), Holzstapel und Reisighaufen hergestellt.

Für die Steinschüttungen ist nährstoffarmes unsortiertes Material zu verwenden (Steindurchmesser 5-25 cm, vereinzelt große Steine oder dickere Aststücke um Hohlräume zu schaffen). Der Steinhaufen soll die Abmaße von ca. 4 x 1,5 m haben.

Die genaue Lage ist mit der Umweltbaubegleitung abzustimmen.

Die Anlage der Habitatelemente sollte nur mit gebietsheimischem Material erfolgen.

Der Durchführungszeitraum sollte so erfolgen, dass die Ersatzhabitats spätestens ab Februar fertig gestellt sind. Nach Feststellung der Reife der neu angelegten Ersatzhabitats durch ein Monitoring mit Risikomanagement ist zu belegen, dass die ökologische Funktion vollständig erfüllt wurde.

Die Flächengröße der neu angelegten Ersatzhabitats von ca. 1.200 m<sup>2</sup> entspricht in etwa der Größe der entfallenden Fläche.

Die neu geschaffenen Habitatflächen sollten nach SCHNEEWEISS (2014) hinsichtlich der Flächengröße, bei gleicher oder verbesserter Ausprägung, denselben Umfang haben, wie die verloren gegangenen Habitatflächen. Die erforderliche Flächengröße wird damit erreicht bzw. überschritten.

Aufgrund der Größe der Fläche von ca. 1.200 m<sup>2</sup> besteht nach SCHNEEWEISS (2014) kein Populationsdruck, weitere Ausbreitungsmöglichkeiten sind durch die Gestaltung der Maßnahmenflächen gegeben.

Aufgrund der sehr guten Erfassbarkeit im Gebiet kann davon ausgegangen werden, dass ein Großteil der besetzten Reviere erfasst wurde.

Demnach ist auf den vorgesehenen Ersatzflächen eine weitere Besiedlung durch Zauneidechsen möglich.

Die Pflege der Fläche (2-malige Mahd im Mai und September mit Abfuhr des Mähgutes unter Erhalt von Säumen bzw. Altgrasstreifen, die partiell alternierend nur alle 2 - 3 Jahre gemäht werden, Freihalten von Gehölzaufwuchs, Obstbaumschnitt) erfolgt durch die Stadt Waiblingen / Landratsamt Rems-Murr-Kreis. Die Flächen dürfen nicht gemulcht werden. Das gesamte Grünland ist in den ersten drei Jahren nicht zu düngen, ab dem vierten Jahr ist eine deutlich reduzierte Düngung (nur organisch) möglich.

Im Jahr der Umsiedlung soll die Fläche ab Mai zumindest auf der Hälfte der Fläche ungemäht bleiben (ausreichend Nahrung), in den darauf folgenden Jahren erfolgt in Abstimmung mit der Umweltbaubegleitung je nach Vegetationsaufkommen eine Mahd in 1-3 jährigem Abstand (ggf. Rotation von Flächen). Eventuell häufigere Mahdtermine sind witterungsbedingt anzupassen.

Zur Umsetzung und Kontrolle der erforderlichen Maßnahmen ist eine fachlich qualifizierte Umweltbaubegleitung einzusetzen.

Zunächst ist der Bereich der temporären Parkplätze, bzw. auch das erforderliche Baufeld mit einem Reptilienschutzzaun aus Rhizom-/Wurzelsperr-Folie „auszugrenzen“, damit eine Einwanderung in diesen Bereich nicht möglich ist.

Die Abgrenzung der Bauflächen aus dem gesamten Bebauungsplan ist auch für das Frühjahr 2021 vorgesehen (parallel zur Maßnahmenumsetzung der neuen Habitats), damit der zeitliche Vorlauf für ein Umsetzen genutzt werden kann (ggf. über zwei Jahre).

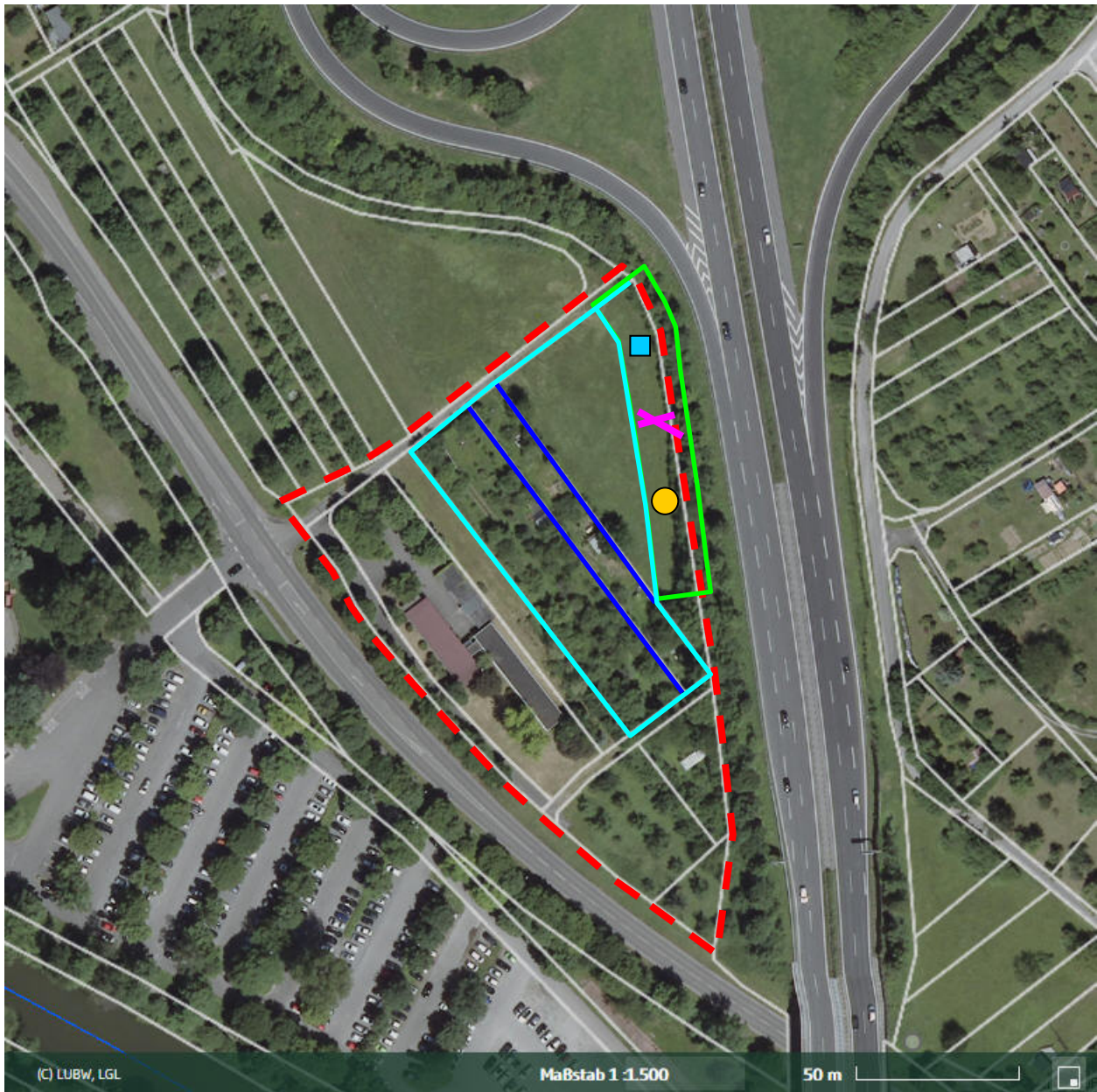

**Abb. 2:** CEF-Maßnahme CEF 2, Flste. Nrn. 8291 und 8804/1, Gemarkung Waiblingen

- - - Geltungsbereich des Bebauungsplanes
- Maßnahmenfläche
- Reptilienschutzzaun aus Rhizom-/Wurzelsperr-Folie
- Reptilienschutzzaun, flexibel
- Baumstämme
- Reisighaufen
- Lockere Steinschüttung



Des Weiteren ist zur Vermeidung von Tötungen durch das Baugeschehen sowie um eine Wiederbesiedlung zu verhindern um die gesamte Maßnahmenfläche ebenfalls ein fester Reptilienschutzzaun aus Rhizom-/Wurzelsperr-Folie mit einer Höhe von ca. 80 cm, mit Eingraben der unteren Enden in den Boden zu errichten. Der Reptilienschutzzaun muss für die Dauer der gesamten Bauarbeiten bestehen bleiben und ist regelmäßig im Zuge der Umweltbaubegleitung auf Funktionsfähigkeit zu prüfen.

Der Reptilienschutzzaun um die gesamte Maßnahmenfläche wird in den ersten beiden Jahren nach Fertigstellung der Bauarbeiten als Prägezaun belassen, um zu verhindern, dass die umgesiedelten Tiere auf angrenzende Flächen abwandern.

Die Funktionsfähigkeit des Reptilienschutzzaunes auf den Ersatzhabitatflächen ist regelmäßig durch die Umweltbaubegleitung zu überprüfen. Ein Überwachsen des Reptilienschutzzaunes muss durch regelmäßige und angepasste Mahd verhindert werden.

Die Vergrämung, der Fang und die Umsetzung der im Eingriffsbereich befindlichen Zauneidechsen auf die Ersatzhabitatflächen ab März bis Mai vor der Eiablage und Ende August / Anfang September mit den Jungtieren darf erst erfolgen, wenn diese ihre ökologische Funktion erfüllen. Die Vergrämung wird von der Umweltbegleitung überwacht

Das Fangen der Tiere ist so schonend wie möglich durchzuführen und darf nur durch entsprechend geschultes Personal erfolgen. Der Fang der Zauneidechse erfolgt über Handfänge bzw. Schlingenfang. Die Tiere sind einzeln in Stoffsäckchen auf die Ersatzhabitatflächen zu verbringen.

Solange kein Baubeginn stattfindet, müssen weiterhin regelmäßige Begehungen der bereits abgesammelten Flächen durchgeführt werden, da o.g. Zaun erfahrungsgemäß nicht 100% dicht gehalten werden kann.

Der Eingriffsbereich kann durch die Umweltbaubegleitung erst freigegeben werden, wenn über mindestens drei Beobachtungstage im Abstand von je einer Woche keine Tiere mehr erfasst werden konnten.

Nach vollständiger Umsetzung der o.g. artenschutzrechtlichen Maßnahmen hat der Vorhabenträger den zuständigen Naturschutzbehörden unaufgefordert einen Abschlussbericht vorzulegen, in dem das Ergebnis der naturschutzfachlichen Bauüberwachung und die Umsetzung der Maßnahmen, die Anzahl der umgesetzten Tiere - getrennt nach Geschlecht und Alter - sowie aufgetretene Probleme dokumentiert sind.

### **Monitoring**

Im Rahmen der Erfolgskontrolle ist ein alljährliches Monitoring erforderlich (zur Dauer siehe nachfolgender Punkt). Das Monitoring umfasst eine jährliche Bestandsaufnahme der Maßnahmenfläche (Vegetationsentwicklung und Bestand Zauneidechsen). Im Zuge des Monitorings wird die vollständige Funktionsfähigkeit der Maßnahmen für die Zauneidechsen überprüft. Die Ergebnisse des Monitorings sind in einem Bericht zu dokumentieren. Der Bericht muss über Populationsgröße und -struktur, Habitatstruktur und eventuelle Beeinträchtigungen Aufschluss geben sowie bei fehlender Erreichung der Funktionsfähigkeit der Maßnahmen Lösungsmöglichkeiten aufzeigen. Der Bericht ist der höheren Naturschutzbehörde unaufgefordert vorzulegen.

Grundsätzlich ist ein mindestens fünf jähriges Monitoring erforderlich. Das Monitoring kann erst beendet werden, wenn am Aussetzungsort die Anzahl der Individuen und die Populationsstruktur den Verhältnissen vor der Vergrämung und Umsetzung entspricht. Der Zielbestand ist die Anzahl der geschätzten Individuen bei der Erfassung, nicht die Anzahl der umgesiedelten Individuen. Das Monitoring kann frühestens nach drei Jahren beendet werden, wenn sich der Zielbestand bereits dann eingestellt haben sollte. Nach Ablauf des 3- bzw. 5-jährigen Monitorings wird auf Grundlage der bis dahin zusammengetragenen Ergebnisse mit der Genehmigungsbehörde erörtert, ob eine Fortsetzung des Monitorings erforderlich ist.

Für das Monitoring ist eine standardisierte Erfassung durch Sichtbeobachtung mit langsamem und ruhigem Abgehen der Fläche aller für die Zauneidechsen geeigneten Flächen, dem gezielten Absuchen von als Verstecken geeigneten Strukturen, dem Umdrehen von Steinen, Erfassung der für Reptilien wichtigen Habitatstrukturen wie Sonnen-, Ruhe-, Eiablage- und Überwinterungsplätze sowie der Fortpflanzungs- und Jagdhabitats durchzuführen. Es müssen pro Erfassungsjahr vier flächendeckende Begehungen bei trocken-warmen Witterungsverhältnissen durchgeführt werden. Mindestens eine Begehung ist im Spätsommer durchzuführen, um den Reproduktionserfolg überprüfen zu können.

Sollte sich im Zuge des Monitorings herausstellen, dass weniger Tiere als erforderlich nachgewiesen werden können, so sind die im Zuge des Risikomanagements vorgesehenen Maßnahmen umzusetzen.

Eine dauerhafte rechtliche Sicherung der für die CEF-Maßnahme CEF 3 erforderlichen Ersatzflächen auf den Flste Nrn. 8291 und 8804/1, Gemarkung Waiblingen hat zu erfolgen.

### 3 Fazit

Durch die festgelegten Maßnahmen zur Vermeidung, zur Sicherung der kontinuierlichen ökologischen Funktionalität (Vermeidungs- und CEF-Maßnahmen) wird eine erhebliche Beeinträchtigung für nach BNatSchG geschützte Arten im Sinne des § 44 BNatSchG vermieden.

### 4 Literatur

- ALBRECHT, K., T. HÖR, F. W. HENNING, G. TÖPFER-HOFMANN, & C. GRÜNFELDER (2014): Leistungsbeschreibungen für faunistische Untersuchungen im Zusammenhang mit landschaftsplanerischen Fachbeiträgen und Artenschutzbeitrag. Forschungs- und Entwicklungsvorhaben FE 02.0332/2011/LRB im Auftrag des Bundesministeriums für Verkehr, Bau und Stadtentwicklung. Schlussbericht 2014.
- BAUER, H.-G., M. BOSCHERT, M. I. FÖRSCHLER, J. HÖLZINGER, M. KRAMER UND U. MAHLER (2016): Rote Liste und kommentiertes Verzeichnis der Brutvogelarten Baden-Württembergs; 6. Fassung, Stand 31.12.2013. – Naturschutz-Praxis Artenschutz II
- BERTHOLD, P. & BEZZEL, E. (1980): Praktische Vogelkunde. Kilda Verlag.
- BEUTLER, A., GEIGER, A., KORNACKER, P. M., KÜHNLE, K.D., LAUFER, H., PODLOUCKY, R., BOYE, P., DIETRICH, E. (1998): Rote Liste gefährdeter Tiere Deutschlands, Schriftenreihe: Natur und Landschaft, Bonn Bad-Godesberg 55, S. 48-52.
- BFN (2004): Berichtspflichten in NATURA 2000 Gebieten. Bundesamt für Naturschutz. S. 211- 215.
- BIBBY, C., BURGESS, N.D., HILL, D. (1995): Methoden der Feldornithologie. 251 S. Neumann Verlag.
- BLAB, J. (1986): Biotopschutz für Tiere. Ulmer Verlag.
- BLATTWALD - BAUMSACHVERSTÄNDIGENBÜRO (2020): Artenschutzrechtliche Voruntersuchung (§ 44 f. BNatSchG), Überprüfung von Habitatstrukturen am Baum.
- BRAUN, M. & DIETERLEN, F. (HRSG.) (2003): Die Säugetiere Baden-Württembergs - Band 1. Ulmer-Verlag, Stuttgart.
- BRAUN, M. & DIETERLEN, F. HÄUSSLER, U.; KRETZSCHMAR, F.; MÜLLER, E.; NAGEL, A.; PEGEL, M.; SCHLUND, W. & TURNI, H. (2003): Rote Liste der gefährdeten Säugetiere in Baden-Württemberg. – In: Braun, M. & F. Dieterlen [Hrsg.] (2003): Die Säugetiere Baden-Württembergs, Bd. 1, p. 263-272. – Verlag Eugen Ulmer Stuttgart.
- BUNDESAMT FÜR NATURSCHUTZ (BFN) (2009): Rote Liste gefährdeter Tiere, Pflanzen und Pilze Deutschlands - Band 1: Wirbeltiere, in Naturschutz und Biologische Vielfalt Heft 70 (1), Bonn Bad Godesberg.
- BUNDESARTENSCHUTZVERORDNUNG (BARTSCHV) vom 16. Februar 2005 (BGBl. I S. 258 (896)), zuletzt geändert durch Artikel 22 des Gesetzes vom 29. Juli 2009 (BGBl. I S. 2542).
- BUNDESMINISTERIUM FÜR UMWELT, NATURSCHUTZ UND REAKTORSICHERHEIT (BMU) (2010): Rahmenbedingungen für die Wirksamkeit von Maßnahmen des Artenschutzes bei Infrastrukturvorhaben. FuE-Vorhaben im Rahmen des Umweltforschungsplanes des Bundesministeriums für Umwelt, Naturschutz und Reaktorsicherheit im Auftrag des Bundesamtes für Naturschutz - FKZ 3507 82 080.
- BUNDESMINISTERIUM FÜR UMWELT, NATURSCHUTZ UND REAKTORSICHERHEIT (2002): Verordnung zu Neufassung der Bundesartenschutzverordnung und zur Anpassung weiterer Rechtsvorschriften. Fassung vom 16. Februar 2005.
- EU (2006): 2. Richtlinie 92/43/EWG des Rates zur Erhaltung der natürlichen Lebensräume sowie der wildlebenden Tiere und Pflanzen. Zuletzt geändert durch Art. 1 der ÄndRL 2006/105/EG vom 20.11.2006.
- FARTMANN, T., GUNEMANN, H., SALM, P. & SCHRÖDER, E. (Hrsg.) (2001): Berichtspflichten in Natura-2000-Gebieten. Empfehlungen zur Erfassung der Arten des Anhangs II und Charakterisierung der Lebensraumtypen des Anhangs I der FFH-Richtlinie. Angewandte Landschaftsökologie, 42: 379–383.
- FLADE, M. (1995): Die Brutvogelgemeinschaften Mittel- und Norddeutschlands. IHW-Verlag 879 S.
- HENLE, K. (1997): Naturschutzrelevante Nebenwirkungen feldherpetologischer Methoden. Mertensiella 7: 377 – 389.

- HÖLZINGER (2007): Rote Liste der Brutvögel Baden-Württembergs. Materialien zu Naturschutz und Landschaftspflege 2007.
- KAULE, G. (1991): Arten- und Biotopschutz. 2. Aufl. UTB Ulmer, Stuttgart: 1-519.
- KÜHNEL, K.-D., GEIGER, A., LAUFER, H., PODLOUCKY, R. & SCHLÜPMANN, M (2009): Rote Liste und Gesamtartenliste der Kriechtiere (Reptilia) Deutschlands, in: Rote Liste gefährdeter Tiere Deutschlands, Band 1: Wirbeltiere, Schriftenreihe: Natur und Landschaft, Bonn Bad-Godesberg.
- LAUFER, H., FRITZ, K. & SOWIG, P. (2007): Die Amphibien und Reptilien Baden-Württembergs. - Verlag Eugen Ulmer.
- LAUFER, H., (2014): Praxisorientierte Umsetzung des strengen Artenschutzes am Beispiel von Zaun- und Mauereidechsen in LANDESANSTALT FÜR UMWELT, MESSUNGEN UND NATURSCHUTZ BADEN-WÜRTTEMBERG (LUBW): Naturschutz und Landschaftspflege Baden-Württemberg, Band 77, S. 93 - 142.
- NABU & DRV (HRSG.) (2015): Rote Liste der Brutvögel Deutschlands. Berichte z. Vogelschutz 52.
- RECK, H. (1990): Zur Auswahl von Tiergruppen als Biotodeskriptoren für den zooökologischen Fachbeitrag zu Eingriffsplanungen. Schriftenreihe für Landschaftspflege und Naturschutz S.159-178.
- SCHNEEWEISS N., BLANKE I., KLUGE E., HASTEDT U. & BAIER R., (2014) IN NATURSCHUTZ UND LANDSCHAFTSPFLEGE IN BRANDENBURG 23 (1) 2014: Zauneidechsen im Vorhabensgebiet – was ist bei Eingriffen und Vorhaben zu tun?
- SÜDBECK, P., ANDRETZKE, H., FISCHER, S., GEDEON, K., SCHIKORE, T. SCHRÖDER, K. & SUDFELDT, C. (2005): Methodenstandards zur Erfassung der Brutvögel Deutschlands. - Radolfzell, 792 S.
- TRAUTNER, J. (2008): Artenschutz im novellierten BNatSchG – Übersicht für die Planung, Begriffe und fachliche Annäherung. – Naturschutz in Recht und Praxis – online (2008) Heft 1: 2 – 20.
- TRAUTNER, J. & JOOSS, R. (2008): Die Bewertung „erheblicher Störungen“ nach § 42 BNatSchG bei Vogelarten – Ein Vorschlag für die Praxis. Naturschutz und Landschaftsplanung 9/2008 S. 265-272, Ulmer Verlag.
- TRAUTNER, J.; KOCKELKE, K.; LAMPRECHT, H. & MAYER, J (2006): Geschützte Arten in Planungs- und Zulassungsverfahren. Books on Demand, Norderstedt. 234 S.
- USHER, M. & W. ERZ (1994): Erfassen und Bewerten im Naturschutz. Probleme – Methoden – Beispiele. Quelle & Meyer, Wiesbaden.
- VUBD (1998): Handbuch landschaftsökologischer Leistungen.
- WERKGRUPPE GRUEN (2020A): Übersichtsbegehung Artenschutz und Habitatpotenzialanalyse zum Bebauungsplan „DRK Beinsteiner Straße“ in Waiblingen.
- WERKGRUPPE GRUEN (2020B): Baumerfassung zum Bebauungsplan „Am Beinsteiner Weg“ in Waiblingen.
- WERKGRUPPE GRUEN (2020C): Tierökologisches Gutachten zum Bebauungsplan „Am Beinsteiner Weg“ in Waiblingen.

## 5 Anhang

### 5.1 Formblätter zur speziellen artenschutzrechtlichen Prüfung von Arten

"Protokoll einer artenschutzrechtlichen Prüfung bei Vorhaben und Planungen nach §§ 44, 45 Abs. 7 BNatSchG" gemäß Formblätter Land Baden-Württemberg:

- Vögel:
  - Gilde der Baumfreibrüter (Amsel, Buchfink, Eichelhäher und Ringeltaube)
  - Gilde der Buschfreibrüter (Mönchsgrasmücke, Rotkehlchen, Schwanzmeise und Zilpzalp)
  - Gilde der Baumhöhlenbrüter (Blau- und Kohlmeise, Gartenbaumläufer und Sumpfmeise)
  - Gilde der Gebäudebrüter (Hausrotschwanz und Haussperling)
  
- Fledermäuse:
  - Gilde der baumhöhlenbewohnenden Fledermäuse (Großer Abendsegler, Mückenfledermaus, Flughörnchen, Rauhauffledermaus und Wasserfledermaus sowie weitere potenzielle baumhöhlenbewohnenden Arten)
  - Gilde der gebäudebewohnenden Fledermäuse (Breitflügelfledermaus, Mausohr und Zwergfledermaus sowie weitere potenzielle gebäudebewohnende Arten)
  
- Reptilien:
  - Zauneidechse (*Lacerta agilis*)

## Formblatt zur speziellen artenschutzrechtlichen Prüfung von Arten des Anhangs IV der FFH-RL und von Europäischen Vogelarten nach §§ 44 und 45 BNatSchG (saP)

Stand: Mai 2012

 Zutreffendes bitte ausfüllen bzw. ankreuzen

**Hinweise:**

- Dieses Formblatt ersetzt nicht die erforderliche fachgutachterliche Prüfung der artenschutzrechtlichen Verbotstatbestände und ggf. die Begründung der Ausnahmevoraussetzungen.
- Die spezielle artenschutzrechtliche Prüfung gilt nur für die Arten des Anhangs IV der FFH-RL, die Europäischen Vogelarten und die Verantwortungsarten. Die übrigen besonders geschützten Arten sind im Rahmen der Eingriffsregelung nach §§ 14 ff BNatSchG (vgl. § 44 Abs. 5 Satz 5 BNatSchG) bzw. in der Bauleitplanung nach § 18 Abs. 1 BNatSchG i.V.m. BauGB abzuarbeiten.
- Mit diesem Formblatt wird das Vorhaben bzw. die Planung nur auf eine betroffene Art (bzw. Gilde bei Europäischen Vogelarten) geprüft. Sind mehrere europarechtlich geschützte Arten betroffen, sind jeweils gesonderte Formblätter vorzulegen. Eine Aussage, ob das Vorhaben bzw. die Planung insgesamt artenschutzrechtlich zulässig ist, kann nur im Rahmen der erforderlichen fachgutachterlichen Gesamtprüfung erfolgen.
- Auf die Ausfüllung einzelner Abschnitte des Formblatts kann verzichtet werden, wenn diese im konkreten Einzelfall nicht relevant sind (z.B. wenn eine Ausnahmeprüfung nach Ziffer 5 nicht erforderlich ist).

**1. Vorhaben bzw. Planung**

Kurze Vorhabens- bzw. Planungsbeschreibung.

Bebauungsplan „Am Beinsteiner Weg“ in Waiblingen

Für die saP relevante Planunterlagen:

- Übersichtsbegehung Artenschutz und Habitatpotenzialanalyse zum Bebauungsplan „DRK Beinsteiner Straße“ in Waiblingen (WERKGRUPPE GRUEN, 2020A)
- Baumerfassung zum Bebauungsplan „Am Beinsteiner Weg“ in Waiblingen (WERKGRUPPE GRUEN, 2020B)
- Tierökologisches Gutachten zum Bebauungsplan „Am Beinsteiner Weg“ in Waiblingen (WERKGRUPPE GRUEN, 2020C)
- Zielartenkonzept Baden-Württemberg (LUBW, 2021)

**2. Schutz- und Gefährdungsstatus der betroffenen Art<sup>1</sup>**

Art des Anhangs IV der FFH-RL

Europäische Vogelart<sup>2</sup>

Deutscher Name	Wissenschaftlicher Name	Rote Liste Status in Deutschland	Rote Liste Status in BaWü
Gilde der Baumfreibrüter: Amsel Buchfink Eichelhäher Ringeltaube	Turdus pilaris Fringilla coelebs Garrulus glandarius Columba palumbus	<input type="checkbox"/> 0 (erloschen oder verschollen) <input type="checkbox"/> 1 (vom Erlöschen bedroht) <input type="checkbox"/> 2 (stark gefährdet) <input type="checkbox"/> 3 (gefährdet) <input type="checkbox"/> R (Art geografischer Restriktion) <input type="checkbox"/> V (Vorwarnliste)	<input type="checkbox"/> 0 (erloschen oder verschollen) <input type="checkbox"/> 1 (vom Erlöschen bedroht) <input type="checkbox"/> 2 (stark gefährdet) <input type="checkbox"/> 3 (gefährdet) <input type="checkbox"/> R (Art geografischer Restriktion) <input type="checkbox"/> V (Vorwarnliste)

<sup>1</sup> Es sind nur die Arten des Anhangs IV der FFH-RL und die Europäischen Vogelarten darzustellen, weil der Erlass einer Rechtsverordnung für die Verantwortungsarten gemäß § 54 Abs. 1 Nr. 2 BNatSchG gegenwärtig noch aussteht.

<sup>2</sup> *Einzeln zu behandeln sind nur die Vogelarten der Roten Listen. Die übrigen Vogelarten können zu Gilden zusammengefasst werden.*

### 3. Charakterisierung der betroffenen Tierart<sup>3</sup>

#### 3.1 Lebensraumansprüche und Verhaltensweisen

*Textliche Kurzbeschreibung mit Quellenangaben<sup>4</sup>.*

*Insbesondere:*

- *Angaben zur Art und zum Flächenanspruch bezüglich der Fortpflanzungs- und Ruhestätten (z. B. Angaben zur Reviergröße, Nistplatztreue), essentiellen Teilhabitats und Nahrungshabitats und deren räumliche Abgrenzung.*
- *Artspezifische Empfindlichkeit gegenüber bau-, anlage- und betriebsbedingten Störwirkungen des Vorhabens.*
- *Dauer der Fortpflanzungs-, Aufzucht-, Mauser-, Überwinterungs- und Wanderungszeiten und Charakter der in diesen Phasen beanspruchten Gebiete / Flächen.*

Die genannten Arten sind als Baumfreibrüter einzustufen. Der Erhaltungszustand ist für die Arten als günstig einzustufen bei jeweils stabilen Beständen. Die Arten sind landesweit verbreitet und häufig (BAUER ET AL., 2016).

<sup>3</sup> *Angaben bei Pflanzen entsprechend anpassen.*

<sup>4</sup> *Zum Beispiel: Grundlagenwerke BaWü, Zielartenkonzept BaWü (ZAK) oder Artensteckbriefe.*

#### 3.2 Verbreitung im Untersuchungsraum

nachgewiesen       potenziell möglich

*Kurzbeschreibung mit Quellenangaben, insbesondere zur:*

- *Bedeutung des Vorkommens (lokal, regional, landesweit, bundesweit, europaweit),*
- *Lage zum Vorhaben,*
- *Art des Habitats (z.B. Brut- oder Nahrungshabitat).*

Die vorgenannten Arten wurden im Rahmen der tierökologischen Erfassungen (siehe WERKGRUPPE GRUEN, 2020c) als Brutvogelarten nachgewiesen.

*Im Fall eines nur potenziellen Vorkommens ist darzulegen,*

- *welche Gegebenheiten (insb. Biotopstrukturen) für die Möglichkeit des Vorkommens der Art sprechen und*
- *aus welchen Gründen der Nachweis des Vorkommens nicht geführt werden konnte (Worst-case-Analysen sind allerdings nur zulässig, wenn wissenschaftliche Erkenntnislücken vorhanden sind, die nicht behebbar sind) bzw. nicht geführt werden muss (z.B. wenn die Art durch die Vorhabenwirkungen nicht in verbotsrelevanter Weise betroffen werden kann oder wenn eine Ermittlung des Artvorkommens unverhältnismäßig wäre, was jedoch von der zuständigen Naturschutzbehörde festzustellen wäre).*

#### 3.3 Abgrenzung und Bewertung des Erhaltungszustandes der lokalen Population

*Kurzbeschreibung der vom Vorhaben betroffenen lokalen Population einschließlich ihrer Abgrenzung; Begründung des Erhaltungszustandes (Zustand der Population, Habitatqualität, Beeinträchtigungen).*

Der Erhaltungszustand der lokalen Population der Arten ist als günstig einzustufen.

#### 3.4 Kartografische Darstellung

*Insbesondere kartografische Darstellung des Artvorkommens / der lokalen Population, der betroffenen Fortpflanzungs- und Ruhestätten, essentiellen Teilhabitats sowie der Nahrungshabitats<sup>5</sup>.*

<sup>5</sup> Die unter Punkt 3.4 und 4.5 erwähnten kartografischen Darstellungen können in einer gemeinsamen Karte erfolgen.

#### 4. Prognose und Bewertung der Schädigung und / oder Störung nach § 44 Abs. 1 BNatSchG (bau-, anlage- und betriebsbedingt)

##### 4.1 Entnahme, Beschädigung oder Zerstörung von Fortpflanzungs- oder Ruhestätten (§ 44 Abs. 1 Nr. 3 BNatSchG)

- a) **Werden Fortpflanzungs- oder Ruhestätten aus der Natur entnommen, beschädigt oder zerstört?**

ja  nein

*Kurze Darstellung des Konflikts mit Benennung der wesentlichen, vom Vorhaben ausgehenden Wirkungen sowie der konkret betroffenen Fortpflanzungs- oder Ruhestätten.*

Ein Verlust von Fortpflanzungs- und Ruhestätten ist projektbedingt gegeben. Betroffen sind hierbei vier Brutpaare der Amsel, zwei Brutpaare des Buchfink sowie ein Brutpaar der Ringeltaube (anlagebedingter Brutplatzverlust). Für den Eichelhäher ist keine Betroffenheit gegeben.

- b) **Werden Nahrungs- und/oder andere essentielle Teilhabitate so erheblich beschädigt oder zerstört, dass dadurch die Funktionsfähigkeit von Fortpflanzungs- oder Ruhestätten vollständig entfällt?**

ja  nein

(vgl. LANA stA "Arten- und Biotopschutz": Ziffer I. 3. der Hinweise zu den zentralen unbestimmten Rechtsbegriffen des Bundesnaturschutzgesetzes, 2009)

*Beschreibung der Auswirkungen des Vorhabens auf Nahrungshabitate und oder andere essentielle Teilhabitate sowie Einschätzung der Rückwirkungen auf die Fortpflanzungs- oder Ruhestätten.*

- c) **Werden Fortpflanzungs- oder Ruhestätten durch Störungen oder sonstige Vorhabenwirkungen so beeinträchtigt und damit beschädigt, dass diese nicht mehr nutzbar sind?**

ja  nein

(vgl. LANA stA "Arten- und Biotopschutz": Ziffer I. 2. der Hinweise zu den zentralen unbestimmten Rechtsbegriffen des Bundesnaturschutzgesetzes, 2009)

*Beschreibung der Auswirkungen.*

- d) **Sind Vermeidungsmaßnahmen möglich?**

ja  nein

*Kurze Beschreibung der Vermeidungsmaßnahmen; ggf. Angabe der verbleibenden Beeinträchtigungen bei nur teilweise möglicher Vermeidung.*

Durch die Vermeidungsmaßnahmen V 1, V 2 und V 3 (Schutz von Einzelbäumen und Gehölzbeständen vor möglichen baubedingten Beeinträchtigungen, Festlegung Rodungszeitraum, Umweltbaubegleitung / Tabuzonen während der Bauzeit) können Beeinträchtigungen und Störungen vermieden werden.

*Verweis auf die detaillierten Planunterlagen: \_\_\_\_\_.*

- e) **Handelt es sich um ein/e nach § 15 BNatSchG oder § 18 Abs. 2 Satz 1 BNatSchG zulässige/s Vorhaben bzw. Planung (§ 44 Abs. 5 Satz 1 BNatSchG)?**

ja  nein

(vgl. BVerwG, Urt. vom 14.07.2011 - 9 A 12.10 - Rz.117 und 118)

*Kurze Begründung, dass die Eingriffsregelung korrekt abgearbeitet worden ist, und Verweis auf die detaillierten Planunterlagen.*

Die Eingriffsregelung ist im Bebauungsplan korrekt abgearbeitet.

- f) **Wird die ökologische Funktion im räumlichen Zusammenhang ohne vorgezogene Ausgleichsmaßnahmen gewahrt (§ 44 Abs. 5 Satz 2 BNatSchG)?**

ja  nein

*Prüfung, ob im räumlichen Zusammenhang geeignete (und nicht bereits anderweitig besetzte) Ausweichmöglichkeiten für die betroffenen Individuen bestehen.*

- g) **Kann die ökologische Funktion durch vorgezogene Ausgleichsmaßnahmen (CEF) gewährleistet werden (§ 44 Abs. 5 Satz 3 BNatSchG)?**

ja  nein

*Beschreibung der Maßnahmen, die zum Funktionserhalt der Fortpflanzungs- oder Ruhestätten im räumlichen Zusammenhang vorgesehen sind, mit Angaben zu:*

- Art und Umfang der Maßnahmen,
- der ökologischen Wirkungsweise,
- dem räumlichen Zusammenhang,
- Beginn und Dauer der Maßnahmen (Umsetzungszeitrahmen),
- der Prognose, wann die ökologische Funktion erreicht sein wird,
- der Dauer von evtl. Unterhaltungsmaßnahmen,
- der Festlegung von Funktionskontrollen (Monitoring) und zum Risikomanagement
- der rechtlichen Sicherung der Maßnahmenflächen (tatsächliche und rechtliche Verfügbarkeit).

*Verweis auf die detaillierten Planunterlagen: \_\_\_\_\_.*

- h) **Falls kein oder kein vollständiger Funktionserhalt gewährleistet werden kann: Beschreibung der verbleibenden Beeinträchtigung/en.**

**Der Verbotstatbestand § 44 Abs. 1 Nr. 3 BNatSchG wird erfüllt:**

ja

nein

#### **4.2 Fang, Verletzung oder Tötung von Tieren (§ 44 Abs. 1 Nr. 1 BNatSchG)**

- a) **Werden Tiere gefangen, verletzt oder getötet?**

ja  nein

*Kurze Darstellung des Konflikts mit Benennung der wesentlichen, vom Vorhaben ausgehenden Wirkungen sowie Darstellung und ggf. Quantifizierung von Beeinträchtigungen.*

Aufgrund des Vorhandenseins von Fortpflanzungs- und Ruhestätten kann eine Tötung oder Verletzung von Individuen der Arten nicht vollständig ausgeschlossen werden.

- b) **Kann das Vorhaben bzw. die Planung zu einer signifikanten Erhöhung des Verletzungs- oder Tötungsrisikos von Tieren führen?**

ja  nein

*Darstellung des signifikant erhöhten Verletzungs- bzw. Tötungsrisikos.*

Eine signifikante Erhöhung des Verletzungs- bzw. Tötungsrisikos ist für die genannten Arten nicht vollständig auszuschließen.

*Bei einem signifikant erhöhten Kollisionsrisiko sind Angaben zu:*

- den artspezifischen Verhaltensweisen,
- der häufigen Frequentierung des Einflussbereichs des Vorhabens bzw. der Planung und/oder
- der Wirksamkeit vorgesehener Schutzmaßnahmen erforderlich.

Eine Tötung oder Verletzung ist bei Rodung von besiedelten Gehölzbereichen nicht auszuschließen. Das Tötungsrisiko ist möglicherweise signifikant erhöht.

*Wenn nein: Begründung, warum keine signifikante Schädigung prognostiziert wird.*

- c) **Sind Vermeidungsmaßnahmen möglich?**

ja  nein



*Kurze Beschreibung der Vermeidungsmaßnahmen (z.B. Bauzeitenregelung, Maßnahmen für kollisionsgefährdete Tierarten); ggf. Angabe der verbleibenden Beeinträchtigungen bei nur teilweise möglicher Vermeidung.*

Durch die Vermeidungsmaßnahmen V 1, V 2 und V 3 (Schutz von Einzelbäumen und Gehölzbeständen vor möglichen baubedingten Beeinträchtigungen, Festlegung Rodungszeitraum, Umweltbaubegleitung / Tabuzonen während der Bauzeit) können Beeinträchtigungen und Störungen vermieden werden.

Verweis auf die detaillierten Planunterlagen: \_\_\_\_\_.

**Der Verbotstatbestand § 44 Abs. 1 Nr. 1 BNatSchG wird erfüllt:**

ja

nein

**4.3 Erhebliche Störung (§ 44 Abs. 1 Nr. 2 BNatSchG)**

a) **Werden Tiere während der Fortpflanzungs-, Aufzucht-, Mauser-, Überwinterungs- und Wanderungszeiten erheblich gestört?**

ja  nein

*Kurze Darstellung des Konflikts mit Benennung der wesentlichen, vom Vorhaben ausgehenden Wirkungen (z.B. Lärm- oder Lichtimmissionen, Barriere- bzw. Trennwirkungen und/oder genetische Verinselung) auf die lokale Population sowie Darstellung und ggf. Quantifizierung von Beeinträchtigungen.*

Eine bauzeitbedingte Störung der Arten während der Fortpflanzungs-, Aufzucht-, Mauser-, Überwinterungs- und Wanderungszeiten ist nicht vollständig auszuschließen, auch wenn die Störungsempfindlichkeit der Arten als gering einzustufen ist. Dies ergibt sich aus der regelmäßigen Nutzung des Plangebietes auch als Nahrungshabitat der Arten. Die Störung ist jedoch nicht erheblich.

b) **Sind Vermeidungsmaßnahmen möglich?**

ja  nein

*Kurze Beschreibung der (ggf. vorgezogen durchzuführenden) Vermeidungsmaßnahmen, Angaben zur Wirksamkeit (Zeitpunkt, Plausibilität, etc.) und ggf. Angabe der verbleibenden Beeinträchtigungen bei nur teilweise möglicher Vermeidung.*

Durch die Vermeidungsmaßnahmen V 1, V 2 und V 3 (Schutz von Einzelbäumen und Gehölzbeständen vor möglichen baubedingten Beeinträchtigungen, Festlegung Rodungszeitraum, Umweltbaubegleitung / Tabuzonen während der Bauzeit) können Beeinträchtigungen und Störungen vermieden werden.

Verweis auf die detaillierten Planunterlagen: \_\_\_\_\_.

**Der Verbotstatbestand § 44 Abs. 1 Nr. 2 BNatSchG wird erfüllt:**

ja

nein

**4.4 Entnahme von wildlebenden Pflanzen oder ihren Entwicklungsformen, Beschädigung oder Zerstörung ihrer Standorte (§ 44 Abs. 1 Nr. 4 BNatSchG)**

a) **Werden wild lebende Pflanzen entnommen oder ihre Standorte beschädigt oder zerstört?**

ja  nein

*Kurze Darstellung des Konflikts mit Benennung der wesentlichen, vom Vorhaben*

ausgehenden Wirkungen sowie Darstellung und ggf. Quantifizierung von Beeinträchtigungen.

b) **Sind Vermeidungsmaßnahmen möglich?**

ja  nein

Kurze Beschreibung der Vermeidungsmaßnahmen; ggf. Angabe der verbleibenden Beeinträchtigungen bei nur teilweise möglicher Vermeidung.

Verweis auf die detaillierten Planunterlagen: \_\_\_\_\_.

c) **Handelt es sich um ein/e nach § 15 BNatSchG oder § 18 Abs. 2 Satz 1 BNatSchG zulässige/s Vorhaben bzw. Planung (§ 44 Abs. 5 Satz 1 BNatSchG)?**  
(vgl. BVerwG, Urt. vom 14.07.2011 - 9 A 12.10 - Rz.117 und 118)

ja  nein

Kurze Begründung, dass die Eingriffsregelung korrekt abgearbeitet worden ist, und Verweis auf die detaillierten Planunterlagen.

d) **Wird die ökologische Funktion im räumlichen Zusammenhang ohne vorgezogene Ausgleichsmaßnahmen gewahrt (§ 44 Abs. 5 Satz 4 i.V.m. Satz 2 BNatSchG)?**

ja  nein

Kurze Begründung.

e) **Kann die ökologische Funktion durch vorgezogene Ausgleichsmaßnahmen (CEF) gewährleistet werden (§ 44 Abs. 5 Satz 4 i.V.m. Satz 3 BNatSchG)?**

ja  nein

Beschreibung der Maßnahmen, die zum Funktionserhalt der Art bzw. ihrer Standorte vorgesehen werden können, mit Angaben zu:

- Art und Umfang der Maßnahmen,
- der ökologischen Wirkungsweise,
- dem räumlichen Zusammenhang,
- Beginn und Dauer der Maßnahmen (Umsetzungszeitrahmen),
- der Prognose, wann die ökologische Funktion erreicht sein wird,
- der Dauer von evtl. Unterhaltungsmaßnahmen,
- der Festlegung von Funktionskontrollen (Monitoring) und zum Risikomanagement
- der rechtlichen Sicherung der Maßnahmenflächen (tatsächliche und rechtliche Verfügbarkeit).

Verweis auf die detaillierten Planunterlagen: \_\_\_\_\_.

f) **Falls kein ~~oder~~ kein vollständiger Funktionserhalt gewährleistet werden kann: Beschreibung der verbleibenden Beeinträchtigung/en.**

**Der Verbotstatbestand § 44 Abs. 1 Nr. 4 BNatSchG wird erfüllt:**

ja

nein

**4.5 Kartografische Darstellung**

Kartografische Darstellung der in 4.1 - 4.4 aufgeführten Konflikte sowie der vorgesehenen Maßnahmen zur Vermeidung und / oder zur Sicherung der kontinuierlichen ökologischen Funktionalität (CEF-Maßnahmen)<sup>6</sup>.

<sup>6</sup> Die unter Punkt 3.4 und 4.5 erwähnten kartografischen Darstellungen können in einer gemeinsamen Karte erfolgen.

**5. Ausnahmeverfahren**

Wird im Falle der Erfüllung eines oder mehrerer Verbotstatbestände des § 44 Abs. 1 BNatSchG (vgl. Ziffern 4.1, 4.2, 4.3 und/oder 4.4) die Erteilung einer Ausnahme nach § 45 Abs. 7 BNatSchG beantragt?

- nein - Vorhaben bzw. Planung ist unzulässig, Prüfung endet hiermit.**
- ja - weiter mit Punkt 5.1 ff.**

**5.1 Ausnahmegründe (§ 45 Abs. 7 Satz 1 BNatSchG)**

- zur Abwendung erheblicher land-, forst-, fischerei-, wasser- oder sonstiger erheblicher wirtschaftlicher Schäden (§ 45 Abs. 7 Satz 1 Nr. 1 BNatSchG),
- zum Schutz der natürlich vorkommenden Tier- und Pflanzenwelt (§ 45 Abs. 7 Satz 1 Nr. 2 BNatSchG),
- für Zwecke der Forschung, Lehre, Bildung oder Wiederansiedlung oder diesen Zwecken dienende Maßnahmen der Aufzucht oder künstlichen Vermehrung (§ 45 Abs. 7 Satz 1 Nr. 3 BNatSchG),
- im Interesse der Gesundheit des Menschen, der öffentlichen Sicherheit, einschließlich der Verteidigung und des Schutzes der Zivilbevölkerung oder der maßgeblich günstigen Auswirkungen auf die Umwelt (§ 45 Abs. 7 Satz 1 Nr. 4 BNatSchG) oder
- aus anderen zwingenden Gründen des überwiegenden öffentlichen Interesses einschließlich solcher sozialer oder wirtschaftlicher Art (§ 45 Abs. 7 Satz 1 Nr. 5 BNatSchG).

Zu den betreffenden Ausnahmegründen vgl. die ausführliche Begründung in den detaillierten Planunterlagen: \_\_\_\_\_.

**5.2 Zumutbare Alternativen (§ 45 Abs. 7 Satz 2 BNatSchG)**

**Existieren anderweitig zumutbare Alternativen (z.B. Standort- oder Ausführungsalternativen), die in Bezug auf die Art schonender sind?**

- ja - Vorhaben bzw. Planung ist unzulässig, Prüfung endet hiermit.**
- nein - weiter mit Pkt. 5.3.**

Bei ja: Textliche Kurzbeschreibung dieser Lösungen.

Bei nein: Textliche Kurzbeschreibung, welche Alternativen mit welchen Ergebnissen geprüft wurden.

Die untersuchten Alternativlösungen sind in den detaillierten Planunterlagen \_\_\_\_\_ dargestellt.

**5.3 Prüfung der Verschlechterung des Erhaltungszustands der Populationen der Art (§ 45 Abs. 7 Satz 2 BNatSchG; bei FFH-Anhang IV Arten i.V.m. Art. 16 Abs. 1 FFH-RL)**

a) **Erhaltungszustand vor der Realisierung des Vorhabens bzw. der Planung?**

Art	Lokal betroffene Population <i>(Kurze Beschreibung des Erhaltungszustands der lokalen Population (Interpretation und Einordnung der Angaben unter Pkt. 3.3.); Verweis auf die detaillierten Planunterlagen: _____)</i>	Populationen im natürlichen Verbreitungsgebiet <i>(Beschreibung des Erhaltungszustands der Populationen auf der übergeordneten Ebene (auf Landes- oder übergeordneter Populationsebene; Verweis auf die detaillierten Planunterlagen: _____)</i>

b) **Erhaltungszustand nach der Realisierung des Vorhabens bzw. der Planung?**

<b>Art</b>	<b>Lokal betroffene Population</b> <i>(Textliche Prognose und Wirkung; Verweis auf die detaillierten Planunterlagen: _____)</i>	<b>Populationen im natürlichen Verbreitungsgebiet</b> <i>(Textliche Prognose und Wirkung; Verweis auf die detaillierten Planunterlagen: _____)</i>

c) **Bewertung einer Verschlechterung des Erhaltungszustands von Europäischen Vogelarten**

**Liegt eine Verschlechterung des aktuellen (günstigen oder ungünstigen) Erhaltungszustands der Populationen einer europäischen Vogelart vor?**

**nein - Vorhaben bzw. Planung ist zulässig, Prüfung endet hiermit.**

**ja**

*Kurze Begründung:*

*Verweis auf die detaillierten Planunterlagen: \_\_\_\_\_.*

**Wenn ja: Kann der aktuelle Erhaltungszustand der Populationen durch FCS-Maßnahmen gewahrt werden?**

**nein - Vorhaben bzw. Planung ist unzulässig, Prüfung endet hiermit.**

**ja - Vorhaben bzw. Planung ist zulässig, Prüfung endet hiermit.**

*Darstellung der Maßnahmen zur Sicherung des aktuellen Erhaltungszustands (FCS-Maßnahmen) auf lokaler Ebene bzw. im natürlichen Verbreitungsgebiet (auf Landes- oder übergeordneter Populationsebene) mit Angaben zu:*

- Art und Umfang der Maßnahmen,*
- der Wirkungsweise im Populationskontext,*
- Zeitpunkt und Zuverlässigkeit des Erfolgseintritts (Referenzen oder Quellen),*
- der Dauer von evtl. Unterhaltungsmaßnahmen,*
- der Festlegung von Funktionskontrollen (Monitoring) und zum Risikomanagement*
- der rechtlichen Sicherung der Maßnahmenflächen (tatsächliche und rechtliche Verfügbarkeit).*

*Verweis auf die detaillierten Planunterlagen: \_\_\_\_\_.*

d) **Bewertung einer Verschlechterung des Erhaltungszustands von Arten des Anhangs IV der FFH-RL (Art. 16 Abs. 1 FFH-RL)**

aa) **Liegt eine Verschlechterung des günstigen Erhaltungszustands der Populationen einer Art des Anhangs IV der FFH-RL vor?**

**nein - Vorhaben bzw. Planung ist zulässig, Prüfung endet hiermit.**

**ja**

*Kurze Begründung:*

*Verweis auf die detaillierten Planunterlagen: \_\_\_\_\_.*

**Wenn ja: Kann der günstige Erhaltungszustand der Populationen durch FCS-Maßnahmen erhalten werden?**

**nein - Vorhaben bzw. Planung ist unzulässig, Prüfung endet hiermit.**

**ja - Vorhaben bzw. Planung ist zulässig, Prüfung endet hiermit.**

*Darstellung der Maßnahmen zur Herstellung des günstigen Erhaltungszustands (FCS-Maßnahmen) auf lokaler Ebene bzw. im natürlichen Verbreitungsgebiet (auf Landes- oder übergeordneter Populationsebene) mit Angaben zu:*

- *Art und Umfang der Maßnahmen,*
- *der Wirkungsweise im Populationskontext,*
- *Zeitpunkt und Zuverlässigkeit des Erfolgeintritts (Referenzen oder Quellen),*
- *der Dauer von evtl. Unterhaltungsmaßnahmen,*
- *der Festlegung von Funktionskontrollen (Monitoring) und zum Risikomanagement*
- *der rechtlichen Sicherung der Maßnahmenflächen (tatsächliche und rechtliche Verfügbarkeit).*

*Verweis auf die detaillierten Planunterlagen: \_\_\_\_\_.*

bb) **Wird bei einem ungünstigen Erhaltungszustand der Populationen einer Art des Anhangs IV der FFH-RL der Erhaltungszustand nicht weiter verschlechtert oder wird die Wiederherstellung eines günstigen Erhaltungszustands der Populationen nicht behindert?**

**ja - Vorhaben bzw. Planung ist zulässig, Prüfung endet hiermit.**

**nein - Vorhaben bzw. Planung ist unzulässig, Prüfung endet hiermit.**

*Kurze Begründung:*

*Verweis auf die detaillierten Planunterlagen: \_\_\_\_\_.*

**6. Fazit**

**6.1 Unter Berücksichtigung der Wirkungsprognose und/oder der vorgesehenen Vermeidungs- und CEF- Maßnahmen werden die Verbotstatbestände des § 44 Abs. 1 Nr. 1 bis 4 BNatSchG**

**nicht erfüllt - Vorhaben bzw. Planung ist zulässig.**

**erfüllt - weiter mit Pkt. 6.2.**

**6.2 Unter Berücksichtigung der Wirkungsprognose und/oder der vorgesehenen FCS-Maßnahmen**

**sind die Voraussetzungen gemäß § 45 Abs. 7 BNatSchG (ggf. i.V.m. Art. 16 Abs. 1 FFH-RL) nicht erfüllt - Vorhaben bzw. Planung ist unzulässig.**

**sind die Voraussetzungen gemäß § 45 Abs. 7 BNatSchG (ggf. i.V.m. Art. 16 Abs. 1 FFH-RL) erfüllt - Vorhaben bzw. Planung ist zulässig.**

## Formblatt zur speziellen artenschutzrechtlichen Prüfung von Arten des Anhangs IV der FFH-RL und von Europäischen Vogelarten nach §§ 44 und 45 BNatSchG (saP)

Stand: Mai 2012

Zutreffendes bitte ausfüllen bzw. ankreuzen

**Hinweise:**

- Dieses Formblatt ersetzt nicht die erforderliche fachgutachterliche Prüfung der artenschutzrechtlichen Verbotstatbestände und ggf. die Begründung der Ausnahmevoraussetzungen.
- Die spezielle artenschutzrechtliche Prüfung gilt nur für die Arten des Anhangs IV der FFH-RL, die Europäischen Vogelarten und die Verantwortungsarten. Die übrigen besonders geschützten Arten sind im Rahmen der Eingriffsregelung nach §§ 14 ff BNatSchG (vgl. § 44 Abs. 5 Satz 5 BNatSchG) bzw. in der Bauleitplanung nach § 18 Abs. 1 BNatSchG i.V.m. BauGB abzuarbeiten.
- Mit diesem Formblatt wird das Vorhaben bzw. die Planung nur auf eine betroffene Art (bzw. Gilde bei Europäischen Vogelarten) geprüft. Sind mehrere europarechtlich geschützte Arten betroffen, sind jeweils gesonderte Formblätter vorzulegen. Eine Aussage, ob das Vorhaben bzw. die Planung insgesamt artenschutzrechtlich zulässig ist, kann nur im Rahmen der erforderlichen fachgutachterlichen Gesamtprüfung erfolgen.
- Auf die Ausfüllung einzelner Abschnitte des Formblatts kann verzichtet werden, wenn diese im konkreten Einzelfall nicht relevant sind (z.B. wenn eine Ausnahmeprüfung nach Ziffer 5 nicht erforderlich ist).

**1. Vorhaben bzw. Planung**

Kurze Vorhabens- bzw. Planungsbeschreibung.

Bebauungsplan „Am Beinsteiner Weg“ in Waiblingen

Für die saP relevante Planunterlagen:

- Übersichtsbegehung Artenschutz und Habitatpotenzialanalyse zum Bebauungsplan „DRK Beinsteiner Straße“ in Waiblingen (WERKGRUPPE GRUEN, 2020A)
- Baumerfassung zum Bebauungsplan „Am Beinsteiner Weg“ in Waiblingen (WERKGRUPPE GRUEN, 2020B)
- Tierökologisches Gutachten zum Bebauungsplan „Am Beinsteiner Weg“ in Waiblingen (WERKGRUPPE GRUEN, 2020C)
- Zielartenkonzept Baden-Württemberg (LUBW, 2021)

**2. Schutz- und Gefährdungsstatus der betroffenen Art<sup>1</sup>**

Art des Anhangs IV der FFH-RL

Europäische Vogelart<sup>2</sup>

Deutscher Name	Wissenschaftlicher Name	Rote Liste Status in Deutschland	Rote Liste Status in BaWü
Gilde der Buschfreibrüter:		<input type="checkbox"/> 0 (erloschen oder verschollen) <input type="checkbox"/> 1 (vom Erlöschen bedroht) <input type="checkbox"/> 2 (stark gefährdet) <input type="checkbox"/> 3 (gefährdet) <input type="checkbox"/> R (Art geografischer Restriktion) <input type="checkbox"/> V (Vorwarnliste)	<input type="checkbox"/> 0 (erloschen oder verschollen) <input type="checkbox"/> 1 (vom Erlöschen bedroht) <input type="checkbox"/> 2 (stark gefährdet) <input type="checkbox"/> 3 (gefährdet) <input type="checkbox"/> R (Art geografischer Restriktion) <input type="checkbox"/> V (Vorwarnliste)
Mönchsgrasmücke	<i>Sylvia atricapilla</i>		
Rotkehlchen	<i>Erithacus rubecula</i>		
Schwanzmeise	<i>Aegithalos caudatus</i>		
Zilpzalp	<i>Phylloscopus collybita</i>		

<sup>1</sup> Es sind nur die Arten des Anhangs IV der FFH-RL und die Europäischen Vogelarten darzustellen, weil der Erlass einer Rechtsverordnung für die Verantwortungsarten gemäß § 54 Abs. 1 Nr. 2 BNatSchG gegenwärtig noch aussteht.

<sup>2</sup> Einzeln zu behandeln sind nur die Vogelarten der Roten Listen. Die übrigen Vogelarten können zu Gilden zusammengefasst werden.

### 3. Charakterisierung der betroffenen Tierart<sup>3</sup>

#### 3.1 Lebensraumansprüche und Verhaltensweisen

Textliche Kurzbeschreibung mit Quellenangaben<sup>4</sup>.

Inbesondere:

- Angaben zur Art und zum Flächenanspruch bezüglich der Fortpflanzungs- und Ruhestätten (z. B. Angaben zur Reviergröße, Nistplatztreue), essentiellen Teilhabitats und Nahrungshabitats und deren räumliche Abgrenzung.
- Artspezifische Empfindlichkeit gegenüber bau-, anlage- und betriebsbedingten Störwirkungen des Vorhabens.
- Dauer der Fortpflanzungs-, Aufzucht-, Mauser-, Überwinterungs- und Wanderungszeiten und Charakter der in diesen Phasen beanspruchten Gebiete / Flächen.

Die genannten Arten sind als Baumfreibrüter einzustufen. Der Erhaltungszustand ist für die Arten als günstig einzustufen bei jeweils stabilen Beständen. Die Arten sind landesweit verbreitet und häufig (BAUER ET AL., 2016).

<sup>3</sup> Angaben bei Pflanzen entsprechend anpassen.

<sup>4</sup> Zum Beispiel: Grundlagenwerke BaWü, Zielartenkonzept BaWü (ZAK) oder Artensteckbriefe.

#### 3.2 Verbreitung im Untersuchungsraum

nachgewiesen       potenziell möglich

Kurzbeschreibung mit Quellenangaben, insbesondere zur:

- Bedeutung des Vorkommens (lokal, regional, landesweit, bundesweit, europaweit),
- Lage zum Vorhaben,
- Art des Habitats (z.B. Brut- oder Nahrungshabitat).

Die vorgenannten Arten wurden im Rahmen der tierökologischen Erfassungen (siehe WERKGRUPPE GRUEN, 2020c) als Brutvogelarten nachgewiesen.

Im Fall eines nur potenziellen Vorkommens ist darzulegen,

- welche Gegebenheiten (insb. Biotopstrukturen) für die Möglichkeit des Vorkommens der Art sprechen und
- aus welchen Gründen der Nachweis des Vorkommens nicht geführt werden konnte (Worst-case-Analysen sind allerdings nur zulässig, wenn wissenschaftliche Erkenntnislücken vorhanden sind, die nicht behebbar sind) bzw. nicht geführt werden muss (z.B. wenn die Art durch die Vorhabenwirkungen nicht in verbotsrelevanter Weise betroffen werden kann oder wenn eine Ermittlung des Artvorkommens unverhältnismäßig wäre, was jedoch von der zuständigen Naturschutzbehörde festzustellen wäre).

#### 3.3 Abgrenzung und Bewertung des Erhaltungszustandes der lokalen Population

Kurzbeschreibung der vom Vorhaben betroffenen lokalen Population einschließlich ihrer Abgrenzung; Begründung des Erhaltungszustandes (Zustand der Population, Habitatqualität, Beeinträchtigungen).

Der Erhaltungszustand der lokalen Population der Arten ist als günstig einzustufen.

### 3.4 Kartografische Darstellung

*Inbesondere kartografische Darstellung des Artvorkommens / der lokalen Population, der betroffenen Fortpflanzungs- und Ruhestätten, essentiellen Teilhabitate sowie der Nahrungshabitate<sup>5</sup>.*

<sup>5</sup> Die unter Punkt 3.4 und 4.5 erwähnten kartografischen Darstellungen können in einer gemeinsamen Karte erfolgen.

## 4. Prognose und Bewertung der Schädigung und / oder Störung nach § 44 Abs. 1 BNatSchG (bau-, anlage- und betriebsbedingt)

### 4.1 Entnahme, Beschädigung oder Zerstörung von Fortpflanzungs- oder Ruhestätten (§ 44 Abs. 1 Nr. 3 BNatSchG)

- a) **Werden Fortpflanzungs- oder Ruhestätten aus der Natur entnommen, beschädigt oder zerstört?**

ja  nein

*Kurze Darstellung des Konflikts mit Benennung der wesentlichen, vom Vorhaben ausgehenden Wirkungen sowie der konkret betroffenen Fortpflanzungs- oder Ruhestätten.*

Ein Verlust von Fortpflanzungs- und Ruhestätten ist projektbedingt gegeben. Betroffen sind hierbei vier Brutpaare der Mönchsgrasmücke, drei Brutpaare des Rotkehlchens, zwei Brutpaare des Zilpzalps sowie ein Brutpaar der Schwanzmeise (anlagebedingter Brutplatzverlust).

- b) **Werden Nahrungs- und/oder andere essentielle Teilhabitate so erheblich beschädigt oder zerstört, dass dadurch die Funktionsfähigkeit von Fortpflanzungs- oder Ruhestätten vollständig entfällt?**

ja  nein

(vgl. LANA stA "Arten- und Biotopschutz": Ziffer I. 3. der Hinweise zu den zentralen unbestimmten Rechtsbegriffen des Bundesnaturschutzgesetzes, 2009)

*Beschreibung der Auswirkungen des Vorhabens auf Nahrungshabitate und oder andere essentielle Teilhabitate sowie Einschätzung der Rückwirkungen auf die Fortpflanzungs- oder Ruhestätten.*

- c) **Werden Fortpflanzungs- oder Ruhestätten durch Störungen oder sonstige Vorhabenwirkungen so beeinträchtigt und damit beschädigt, dass diese nicht mehr nutzbar sind?**

ja  nein

(vgl. LANA stA "Arten- und Biotopschutz": Ziffer I. 2. der Hinweise zu den zentralen unbestimmten Rechtsbegriffen des Bundesnaturschutzgesetzes, 2009)

*Beschreibung der Auswirkungen.*

- d) **Sind Vermeidungsmaßnahmen möglich?**

ja  nein

*Kurze Beschreibung der Vermeidungsmaßnahmen; ggf. Angabe der verbleibenden Beeinträchtigungen bei nur teilweise möglicher Vermeidung.*

Durch die Vermeidungsmaßnahmen V 1, V 2 und V 3 (Schutz von Einzelbäumen und Gehölzbeständen vor möglichen baubedingten Beeinträchtigungen, Festlegung Rodungszeitraum, Umweltbaubegleitung / Tabuzonen während der Bauzeit)

können Beeinträchtigungen und Störungen vermieden werden.

*Verweis auf die detaillierten Planunterlagen: \_\_\_\_\_.*

- e) **Handelt es sich um ein/e nach § 15 BNatSchG oder § 18 Abs. 2 Satz 1 BNatSchG zulässige/s Vorhaben bzw. Planung (§ 44 Abs. 5 Satz 1 BNatSchG)?**

ja  nein

(vgl. BVerwG, Urt. vom 14.07.2011 - 9 A 12.10 - Rz.117 und 118)

*Kurze Begründung, dass die Eingriffsregelung korrekt abgearbeitet worden ist, und Verweis auf die detaillierten Planunterlagen.*



Die Eingriffsregelung ist im Bebauungsplan korrekt abgearbeitet.

- f) **Wird die ökologische Funktion im räumlichen Zusammenhang ohne vorgezogene Ausgleichsmaßnahmen gewahrt (§ 44 Abs. 5 Satz 2 BNatSchG)?**  ja  nein

*Prüfung, ob im räumlichen Zusammenhang geeignete (und nicht bereits anderweitig besetzte) Ausweichmöglichkeiten für die betroffenen Individuen bestehen.*

- g) **Kann die ökologische Funktion durch vorgezogene Ausgleichsmaßnahmen (CEF) gewährleistet werden (§ 44 Abs. 5 Satz 3 BNatSchG)?**  ja  nein

*Beschreibung der Maßnahmen, die zum Funktionserhalt der Fortpflanzungs- oder Ruhestätten im räumlichen Zusammenhang vorgesehen sind, mit Angaben zu:*

- Art und Umfang der Maßnahmen,
- der ökologischen Wirkungsweise,
- dem räumlichen Zusammenhang,
- Beginn und Dauer der Maßnahmen (Umsetzungszeitrahmen),
- der Prognose, wann die ökologische Funktion erreicht sein wird,
- der Dauer von evtl. Unterhaltungsmaßnahmen,
- der Festlegung von Funktionskontrollen (Monitoring) und zum Risikomanagement
- der rechtlichen Sicherung der Maßnahmenflächen (tatsächliche und rechtliche Verfügbarkeit).

*Verweis auf die detaillierten Planunterlagen: \_\_\_\_\_.*

- h) **Falls kein oder kein vollständiger Funktionserhalt gewährleistet werden kann: Beschreibung der verbleibenden Beeinträchtigung/en.**

**Der Verbotstatbestand § 44 Abs. 1 Nr. 3 BNatSchG wird erfüllt:**

- ja  
 nein

#### **4.2 Fang, Verletzung oder Tötung von Tieren (§ 44 Abs. 1 Nr. 1 BNatSchG)**

- a) **Werden Tiere gefangen, verletzt oder getötet?**  ja  nein

*Kurze Darstellung des Konflikts mit Benennung der wesentlichen, vom Vorhaben ausgehenden Wirkungen sowie Darstellung und ggf. Quantifizierung von Beeinträchtigungen.*

Aufgrund des Vorhandenseins von Fortpflanzungs- und Ruhestätten kann eine Tötung oder Verletzung von Individuen der Arten nicht vollständig ausgeschlossen werden.

- b) **Kann das Vorhaben bzw. die Planung zu einer signifikanten Erhöhung des Verletzungs- oder Tötungsrisikos von Tieren führen?**  ja  nein

*Darstellung des signifikant erhöhten Verletzungs- bzw. Tötungsrisikos.*

Eine signifikante Erhöhung des Verletzung- bzw. Tötungsrisikos ist für die genannten Arten nicht vollständig auszuschließen.

*Bei einem signifikant erhöhten Kollisionsrisiko sind Angaben zu:*

- den artspezifischen Verhaltensweisen,
- der häufigen Frequentierung des Einflussbereichs des Vorhabens bzw. der Planung und/oder
- der Wirksamkeit vorgesehener Schutzmaßnahmen erforderlich.

Eine Tötung oder Verletzung ist bei Rodung von besiedelten Gehölbereichen nicht auszuschließen. Das Tötungsrisiko ist möglicherweise signifikant erhöht.

*Wenn nein: Begründung, warum keine signifikante Schädigung prognostiziert wird.*

c) **Sind Vermeidungsmaßnahmen möglich?**

ja  nein

*Kurze Beschreibung der Vermeidungsmaßnahmen (z.B. Bauzeitenregelung, Maßnahmen für kollisionsgefährdete Tierarten); ggf. Angabe der verbleibenden Beeinträchtigungen bei nur teilweise möglicher Vermeidung.*

Durch die Vermeidungsmaßnahmen V 1, V 2 und V 3 (Schutz von Einzelbäumen und Gehölzbeständen vor möglichen baubedingten Beeinträchtigungen, Festlegung Rodungszeitraum, Umweltbaubegleitung / Tabuzonen während der Bauzeit) können Beeinträchtigungen und Störungen vermieden werden.

*Verweis auf die detaillierten Planunterlagen: \_\_\_\_\_.*

**Der Verbotstatbestand § 44 Abs. 1 Nr. 1 BNatSchG wird erfüllt:**

ja

nein

**4.3 Erhebliche Störung (§ 44 Abs. 1 Nr. 2 BNatSchG)**

a) **Werden Tiere während der Fortpflanzungs-, Aufzucht-, Mauser-, Überwinterungs- und Wanderungszeiten erheblich gestört?**

ja  nein

*Kurze Darstellung des Konflikts mit Benennung der wesentlichen, vom Vorhaben ausgehenden Wirkungen (z.B. Lärm- oder Lichtimmissionen, Barriere- bzw. Trennwirkungen und/oder genetische Verinselung) auf die lokale Population sowie Darstellung und ggf. Quantifizierung von Beeinträchtigungen.*

Eine bauzeitbedingte Störung der Arten während der Fortpflanzungs-, Aufzucht-, Mauser-, Überwinterungs- und Wanderungszeiten ist nicht vollständig auszuschließen, auch wenn die Störungsempfindlichkeit der Arten als gering einzustufen ist. Dies ergibt sich aus der regelmäßigen Nutzung des Plangebietes auch als Nahrungshabitat der Arten. Die Störung ist jedoch nicht erheblich.

b) **Sind Vermeidungsmaßnahmen möglich?**

ja  nein

*Kurze Beschreibung der (ggf. vorgezogen durchzuführenden) Vermeidungsmaßnahmen, Angaben zur Wirksamkeit (Zeitpunkt, Plausibilität, etc.) und ggf. Angabe der verbleibenden Beeinträchtigungen bei nur teilweise möglicher Vermeidung.*

Durch die Vermeidungsmaßnahmen V 1, V 2 und V 3 (Schutz von Einzelbäumen und Gehölzbeständen vor möglichen baubedingten Beeinträchtigungen, Festlegung Rodungszeitraum, Umweltbaubegleitung / Tabuzonen während der Bauzeit) können Beeinträchtigungen und Störungen vermieden werden.

*Verweis auf die detaillierten Planunterlagen: \_\_\_\_\_.*

**Der Verbotstatbestand § 44 Abs. 1 Nr. 2 BNatSchG wird erfüllt:**

ja

nein

**4.4 Entnahme von wildlebenden Pflanzen oder ihren Entwicklungsformen, Beschädigung oder Zerstörung ihrer Standorte (§ 44 Abs. 1 Nr. 4 BNatSchG)**

- a) **Werden wild lebende Pflanzen entnommen oder ihre Standorte beschädigt oder zerstört?**  ja  nein

*Kurze Darstellung des Konflikts mit Benennung der wesentlichen, vom Vorhaben ausgehenden Wirkungen sowie Darstellung und ggf. Quantifizierung von Beeinträchtigungen.*

- b) **Sind Vermeidungsmaßnahmen möglich?**  ja  nein

*Kurze Beschreibung der Vermeidungsmaßnahmen; ggf. Angabe der verbleibenden Beeinträchtigungen bei nur teilweise möglicher Vermeidung.*

*Verweis auf die detaillierten Planunterlagen: \_\_\_\_\_.*

- c) **Handelt es sich um ein/e nach § 15 BNatSchG oder § 18 Abs. 2 Satz 1 BNatSchG zulässige/s Vorhaben bzw. Planung (§ 44 Abs. 5 Satz 1 BNatSchG)?**  ja  nein  
(vgl. BVerwG, Ur. vom 14.07.2011 - 9 A 12.10 - Rz.117 und 118)

*Kurze Begründung, dass die Eingriffsregelung korrekt abgearbeitet worden ist, und Verweis auf die detaillierten Planunterlagen.*

- d) **Wird die ökologische Funktion im räumlichen Zusammenhang ohne vorgezogene Ausgleichsmaßnahmen gewahrt (§ 44 Abs. 5 Satz 4 i.V.m. Satz 2 BNatSchG)?**  ja  nein

*Kurze Begründung.*

- e) **Kann die ökologische Funktion durch vorgezogene Ausgleichsmaßnahmen (CEF) gewährleistet werden (§ 44 Abs. 5 Satz 4 i.V.m. Satz 3 BNatSchG)?**  ja  nein

*Beschreibung der Maßnahmen, die zum Funktionserhalt der Art bzw. ihrer Standorte vorgesehen werden können, mit Angaben zu:*

- Art und Umfang der Maßnahmen,
- der ökologischen Wirkungsweise,
- dem räumlichen Zusammenhang,
- Beginn und Dauer der Maßnahmen (Umsetzungszeitrahmen),
- der Prognose, wann die ökologische Funktion erreicht sein wird,
- der Dauer von evtl. Unterhaltungsmaßnahmen,
- der Festlegung von Funktionskontrollen (Monitoring) und zum Risikomanagement
- der rechtlichen Sicherung der Maßnahmenflächen (tatsächliche und rechtliche Verfügbarkeit).

*Verweis auf die detaillierten Planunterlagen: \_\_\_\_\_.*

- f) **Falls kein oder kein vollständiger Funktionserhalt gewährleistet werden kann: Beschreibung der verbleibenden Beeinträchtigung/en.**

**Der Verbotstatbestand § 44 Abs. 1 Nr. 4 BNatSchG wird erfüllt:**

- ja  
 nein

**4.5 Kartografische Darstellung**

*Kartografische Darstellung der in 4.1 - 4.4 aufgeführten Konflikte sowie der vorgesehenen Maßnahmen zur Vermeidung und / oder zur Sicherung der kontinuierlichen ökologischen Funktionalität (CEF-Maßnahmen)<sup>6</sup>.*

<sup>6</sup> Die unter Punkt 3.4 und 4.5 erwähnten kartografischen Darstellungen können in einer gemeinsamen Karte erfolgen.

**5. Ausnahmeverfahren**

Wird im Falle der Erfüllung eines oder mehrerer Verbotstatbestände des § 44 Abs. 1 BNatSchG (vgl. Ziffern 4.1, 4.2, 4.3 und/oder 4.4) die Erteilung einer Ausnahme nach § 45 Abs. 7 BNatSchG beantragt?

nein - Vorhaben bzw. Planung ist unzulässig, Prüfung endet hiermit.

ja - weiter mit Punkt 5.1 ff.

**5.1 Ausnahmegründe (§ 45 Abs. 7 Satz 1 BNatSchG)**

- zur Abwendung erheblicher land-, forst-, fischerei-, wasser- oder sonstiger erheblicher wirtschaftlicher Schäden (§ 45 Abs. 7 Satz 1 Nr. 1 BNatSchG),
- zum Schutz der natürlich vorkommenden Tier- und Pflanzenwelt (§ 45 Abs. 7 Satz 1 Nr. 2 BNatSchG),
- für Zwecke der Forschung, Lehre, Bildung oder Wiederansiedlung oder diesen Zwecken dienende Maßnahmen der Aufzucht oder künstlichen Vermehrung (§ 45 Abs. 7 Satz 1 Nr. 3 BNatSchG),
- im Interesse der Gesundheit des Menschen, der öffentlichen Sicherheit, einschließlich der Verteidigung und des Schutzes der Zivilbevölkerung oder der maßgeblich günstigen Auswirkungen auf die Umwelt (§ 45 Abs. 7 Satz 1 Nr. 4 BNatSchG) oder
- aus anderen zwingenden Gründen des überwiegenden öffentlichen Interesses einschließlich solcher sozialer oder wirtschaftlicher Art (§ 45 Abs. 7 Satz 1 Nr. 5 BNatSchG).

Zu den betreffenden Ausnahmegründen vgl. die ausführliche Begründung in den detaillierten Planunterlagen: \_\_\_\_\_.

**5.2 Zumutbare Alternativen (§ 45 Abs. 7 Satz 2 BNatSchG)**

Existieren anderweitig zumutbare Alternativen (z.B. Standort- oder Ausführungsalternativen), die in Bezug auf die Art schonender sind?

ja - Vorhaben bzw. Planung ist unzulässig, Prüfung endet hiermit.

nein - weiter mit Pkt. 5.3.

Bei ja: Textliche Kurzbeschreibung dieser Lösungen.

Bei nein: Textliche Kurzbeschreibung, welche Alternativen mit welchen Ergebnissen geprüft wurden.

Die untersuchten Alternativlösungen sind in den detaillierten Planunterlagen \_\_\_\_\_ dargestellt.

**5.3 Prüfung der Verschlechterung des Erhaltungszustands der Populationen der Art (§ 45 Abs. 7 Satz 2 BNatSchG; bei FFH-Anhang IV Arten i.V.m. Art. 16 Abs. 1 FFH-RL)**

a) Erhaltungszustand vor der Realisierung des Vorhabens bzw. der Planung?

Art	Lokal betroffene Population <i>(Kurze Beschreibung des Erhaltungszustands der lokalen Population (Interpretation und Einordnung der Angaben unter Pkt. 3.3.); Verweis auf die detaillierten Planunterlagen: _____)</i>	Populationen im natürlichen Verbreitungsgebiet <i>(Beschreibung des Erhaltungszustands der Populationen auf der übergeordneten Ebene (auf Landes- oder übergeordneter Populationsebene; Verweis auf die detaillierten Planunterlagen: _____)</i>

b) **Erhaltungszustand nach der Realisierung des Vorhabens bzw. der Planung?**

Art	Lokal betroffene Population <i>(Textliche Prognose und Wirkung; Verweis auf die detaillierten Planunterlagen: _____)</i>	Populationen im natürlichen Verbreitungsgebiet <i>(Textliche Prognose und Wirkung; Verweis auf die detaillierten Planunterlagen: _____)</i>

c) **Bewertung einer Verschlechterung des Erhaltungszustands von Europäischen Vogelarten**

**Liegt eine Verschlechterung des aktuellen (günstigen oder ungünstigen) Erhaltungszustands der Populationen einer europäischen Vogelart vor?**

**nein - Vorhaben bzw. Planung ist zulässig, Prüfung endet hiermit.**

**ja**

*Kurze Begründung:*

*Verweis auf die detaillierten Planunterlagen: \_\_\_\_\_.*

**Wenn ja: Kann der aktuelle Erhaltungszustand der Populationen durch FCS-Maßnahmen gewahrt werden?**

**nein - Vorhaben bzw. Planung ist unzulässig, Prüfung endet hiermit.**

**ja - Vorhaben bzw. Planung ist zulässig, Prüfung endet hiermit.**

*Darstellung der Maßnahmen zur Sicherung des aktuellen Erhaltungszustands (FCS-Maßnahmen) auf lokaler Ebene bzw. im natürlichen Verbreitungsgebiet (auf Landes- oder übergeordneter Populationsebene) mit Angaben zu:*

- *Art und Umfang der Maßnahmen,*
- *der Wirkungsweise im Populationskontext,*
- *Zeitpunkt und Zuverlässigkeit des Erfolgseintritts (Referenzen oder Quellen),*
- *der Dauer von evtl. Unterhaltungsmaßnahmen,*
- *der Festlegung von Funktionskontrollen (Monitoring) und zum Risikomanagement*
- *der rechtlichen Sicherung der Maßnahmenflächen (tatsächliche und rechtliche Verfügbarkeit).*

*Verweis auf die detaillierten Planunterlagen: \_\_\_\_\_.*

d) **Bewertung einer Verschlechterung des Erhaltungszustands von Arten des Anhangs IV der FFH-RL (Art. 16 Abs. 1 FFH-RL)**

aa) **Liegt eine Verschlechterung des günstigen Erhaltungszustands der Populationen einer Art des Anhangs IV der FFH-RL vor?**

**nein - Vorhaben bzw. Planung ist zulässig, Prüfung endet hiermit.**

**ja**

*Kurze Begründung:*

*Verweis auf die detaillierten Planunterlagen: \_\_\_\_\_.*

**Wenn ja: Kann der günstige Erhaltungszustand der Populationen durch FCS-Maßnahmen erhalten werden?**

**nein - Vorhaben bzw. Planung ist unzulässig, Prüfung endet hiermit.**

**ja - Vorhaben bzw. Planung ist zulässig, Prüfung endet hiermit.**

*Darstellung der Maßnahmen zur Herstellung des günstigen Erhaltungszustands (FCS-Maßnahmen) auf lokaler Ebene bzw. im natürlichen Verbreitungsgebiet (auf Landes- oder übergeordneter Populationsebene) mit Angaben zu:*

- *Art und Umfang der Maßnahmen,*
- *der Wirkungsweise im Populationskontext,*
- *Zeitpunkt und Zuverlässigkeit des Erfolgeintritts (Referenzen oder Quellen),*
- *der Dauer von evtl. Unterhaltungsmaßnahmen,*
- *der Festlegung von Funktionskontrollen (Monitoring) und zum Risikomanagement*
- *der rechtlichen Sicherung der Maßnahmenflächen (tatsächliche und rechtliche Verfügbarkeit).*

*Verweis auf die detaillierten Planunterlagen: \_\_\_\_\_.*

bb) **Wird bei einem ungünstigen Erhaltungszustand der Populationen einer Art des Anhangs IV der FFH-RL der Erhaltungszustand nicht weiter verschlechtert oder wird die Wiederherstellung eines günstigen Erhaltungszustands der Populationen nicht behindert?**

**ja - Vorhaben bzw. Planung ist zulässig, Prüfung endet hiermit.**

**nein - Vorhaben bzw. Planung ist unzulässig, Prüfung endet hiermit.**

*Kurze Begründung:*

*Verweis auf die detaillierten Planunterlagen: \_\_\_\_\_.*

**6. Fazit**

**6.1 Unter Berücksichtigung der Wirkungsprognose und/oder der vorgesehenen Vermeidungs- und CEF- Maßnahmen werden die Verbotstatbestände des § 44 Abs. 1 Nr. 1 bis 4 BNatSchG**

**nicht erfüllt - Vorhaben bzw. Planung ist zulässig.**

**erfüllt - weiter mit Pkt. 6.2.**

**6.2 Unter Berücksichtigung der Wirkungsprognose und/oder der vorgesehenen FCS-Maßnahmen**

**sind die Voraussetzungen gemäß § 45 Abs. 7 BNatSchG (ggf. i.V.m. Art. 16 Abs. 1 FFH-RL) nicht erfüllt - Vorhaben bzw. Planung ist unzulässig.**

**sind die Voraussetzungen gemäß § 45 Abs. 7 BNatSchG (ggf. i.V.m. Art. 16 Abs. 1 FFH-RL) erfüllt - Vorhaben bzw. Planung ist zulässig.**

## Formblatt zur speziellen artenschutzrechtlichen Prüfung von Arten des Anhangs IV der FFH-RL und von Europäischen Vogelarten nach §§ 44 und 45 BNatSchG (saP)

Stand: Mai 2012

 Zutreffendes bitte ausfüllen bzw. ankreuzen

**Hinweise:**

- Dieses Formblatt ersetzt nicht die erforderliche fachgutachterliche Prüfung der artenschutzrechtlichen Verbotstatbestände und ggf. die Begründung der Ausnahmevoraussetzungen.
- Die spezielle artenschutzrechtliche Prüfung gilt nur für die Arten des Anhangs IV der FFH-RL, die Europäischen Vogelarten und die Verantwortungsarten. Die übrigen besonders geschützten Arten sind im Rahmen der Eingriffsregelung nach §§ 14 ff BNatSchG (vgl. § 44 Abs. 5 Satz 5 BNatSchG) bzw. in der Bauleitplanung nach § 18 Abs. 1 BNatSchG i.V.m. BauGB abzuarbeiten.
- Mit diesem Formblatt wird das Vorhaben bzw. die Planung nur auf eine betroffene Art (bzw. Gilde bei Europäischen Vogelarten) geprüft. Sind mehrere europarechtlich geschützte Arten betroffen, sind jeweils gesonderte Formblätter vorzulegen. Eine Aussage, ob das Vorhaben bzw. die Planung insgesamt artenschutzrechtlich zulässig ist, kann nur im Rahmen der erforderlichen fachgutachterlichen Gesamtprüfung erfolgen.
- Auf die Ausfüllung einzelner Abschnitte des Formblatts kann verzichtet werden, wenn diese im konkreten Einzelfall nicht relevant sind (z.B. wenn eine Ausnahmeprüfung nach Ziffer 5 nicht erforderlich ist).

**1. Vorhaben bzw. Planung**

Kurze Vorhabens- bzw. Planungsbeschreibung.

Bebauungsplan „Am Beinsteiner Weg“ in Waiblingen

Für die saP relevante Planunterlagen:

- Übersichtsbegehung Artenschutz und Habitatpotenzialanalyse zum Bebauungsplan „DRK Beinsteiner Straße“ in Waiblingen (WERKGRUPPE GRUEN, 2020A)
- Baumerfassung zum Bebauungsplan „Am Beinsteiner Weg“ in Waiblingen (WERKGRUPPE GRUEN, 2020B)
- Artenschutzrechtliche Voruntersuchung (§ 44 f. BNatSchG), Überprüfung von Habitatstrukturen am Baum (BLATTWALD – BAUMSACHVERSTÄNDIGENBÜRO, 2020)
- Tierökologisches Gutachten zum Bebauungsplan „Am Beinsteiner Weg“ in Waiblingen (WERKGRUPPE GRUEN, 2020C)
- Zielartenkonzept Baden-Württemberg (LUBW, 2021)

**2. Schutz- und Gefährdungsstatus der betroffenen Art<sup>1</sup>**

Art des Anhangs IV der FFH-RL

Europäische Vogelart<sup>2</sup>

Deutscher Name	Wissenschaftlicher Name	Rote Liste Status in Deutschland	Rote Liste Status in BaWü
Gilde der Baumhöhlenbrüter		<input type="checkbox"/> 0 (erloschen oder verschollen) <input type="checkbox"/> 1 (vom Erlöschen bedroht) <input type="checkbox"/> 2 (stark gefährdet) <input type="checkbox"/> 3 (gefährdet) <input type="checkbox"/> R (Art geografischer Restriktion) <input type="checkbox"/> V (Vorwarnliste)	<input type="checkbox"/> 0 (erloschen oder verschollen) <input type="checkbox"/> 1 (vom Erlöschen bedroht) <input type="checkbox"/> 2 (stark gefährdet) <input type="checkbox"/> 3 (gefährdet) <input type="checkbox"/> R (Art geografischer Restriktion) <input type="checkbox"/> V (Vorwarnliste)
Blaumeise	Parus caeruleus	<input type="checkbox"/>	<input type="checkbox"/>
Kohlmeise	Parus major	<input type="checkbox"/>	<input type="checkbox"/>
Gartenbaumläufer	Certhia brachydactyla	<input type="checkbox"/>	<input type="checkbox"/>
Sumpfmeise	Parus palustris	<input type="checkbox"/>	<input type="checkbox"/>

<sup>1</sup> Es sind nur die Arten des Anhangs IV der FFH-RL und die Europäischen Vogelarten darzustellen, weil der Erlass einer Rechtsverordnung für die Verantwortungsarten gemäß § 54 Abs. 1 Nr. 2 BNatSchG gegenwärtig noch aussteht.

<sup>2</sup> Einzeln zu behandeln sind nur die Vogelarten der Roten Listen. Die übrigen Vogelarten können zu Gilden zusammengefasst werden.

### 3. Charakterisierung der betroffenen Tierart<sup>3</sup>

#### 3.1 Lebensraumansprüche und Verhaltensweisen

Textliche Kurzbeschreibung mit Quellenangaben<sup>4</sup>.

Insbesondere:

- Angaben zur Art und zum Flächenanspruch bezüglich der Fortpflanzungs- und Ruhestätten (z. B. Angaben zur Reviergröße, Nistplatztreue), essentiellen Teilhabitats und Nahrungshabitats und deren räumliche Abgrenzung.
- Artspezifische Empfindlichkeit gegenüber bau-, anlage- und betriebsbedingten Störwirkungen des Vorhabens.
- Dauer der Fortpflanzungs-, Aufzucht-, Mauser-, Überwinterungs- und Wanderungszeiten und Charakter der in diesen Phasen beanspruchten Gebiete / Flächen.

Die genannten Arten sind als Baumhöhlenbrüter einzustufen. Der Erhaltungszustand ist für die Arten als günstig einzustufen bei jeweils stabilen Beständen. Die Arten sind landesweit verbreitet und häufig (BAUER ET AL., 2016).

<sup>3</sup> Angaben bei Pflanzen entsprechend anpassen.

<sup>4</sup> Zum Beispiel: Grundlagenwerke BaWü, Zielartenkonzept BaWü (ZAK) oder Artensteckbriefe.

#### 3.2 Verbreitung im Untersuchungsraum

nachgewiesen       potenziell möglich

Kurzbeschreibung mit Quellenangaben, insbesondere zur:

- Bedeutung des Vorkommens (lokal, regional, landesweit, bundesweit, europaweit),
- Lage zum Vorhaben,
- Art des Habitats (z.B. Brut- oder Nahrungshabitat).

Die vorgenannten Arten wurden im Rahmen der tierökologischen Erfassungen (siehe WERKGRUPPE GRUEN, 2020c) als Brutvogelarten nachgewiesen.

Im Fall eines nur potenziellen Vorkommens ist darzulegen,

- welche Gegebenheiten (insb. Biotopstrukturen) für die Möglichkeit des Vorkommens der Art sprechen und
- aus welchen Gründen der Nachweis des Vorkommens nicht geführt werden konnte (Worst-case-Analysen sind allerdings nur zulässig, wenn wissenschaftliche Erkenntnislücken vorhanden sind, die nicht behebbar sind) bzw. nicht geführt werden muss (z.B. wenn die Art durch die Vorhabenwirkungen nicht in verbotsrelevanter Weise betroffen werden kann oder wenn eine Ermittlung des Artvorkommens unverhältnismäßig wäre, was jedoch von der zuständigen Naturschutzbehörde festzustellen wäre).

#### 3.3 Abgrenzung und Bewertung des Erhaltungszustandes der lokalen Population

Kurzbeschreibung der vom Vorhaben betroffenen lokalen Population einschließlich ihrer Abgrenzung; Begründung des Erhaltungszustandes (Zustand der Population, Habitatqualität, Beeinträchtigungen).

Der Erhaltungszustand der lokalen Population der Arten ist als günstig einzustufen.



### 3.4 Kartografische Darstellung

*Inbesondere kartografische Darstellung des Artvorkommens / der lokalen Population, der betroffenen Fortpflanzungs- und Ruhestätten, essentiellen Teilhabitate sowie der Nahrungshabitate<sup>5</sup>.*

<sup>5</sup> Die unter Punkt 3.4 und 4.5 erwähnten kartografischen Darstellungen können in einer gemeinsamen Karte erfolgen.

## 4. Prognose und Bewertung der Schädigung und / oder Störung nach § 44 Abs. 1 BNatSchG (bau-, anlage- und betriebsbedingt)

### 4.1 Entnahme, Beschädigung oder Zerstörung von Fortpflanzungs- oder Ruhestätten (§ 44 Abs. 1 Nr. 3 BNatSchG)

- a) **Werden Fortpflanzungs- oder Ruhestätten aus der Natur entnommen, beschädigt oder zerstört?**

ja  nein

*Kurze Darstellung des Konflikts mit Benennung der wesentlichen, vom Vorhaben ausgehenden Wirkungen sowie der konkret betroffenen Fortpflanzungs- oder Ruhestätten.*

Ein Verlust von Fortpflanzungs- und Ruhestätten ist projektbedingt gegeben. Betroffen sind hier jeweils zwei Brutpaare der Blau- und der Kohlmeise sowie jeweils ein Brutpaar des Gartenbaumläufers und der Sumpfmeise (anlagebedingter Brutplatzverlust).

- b) **Werden Nahrungs- und/oder andere essentielle Teilhabitate so erheblich beschädigt oder zerstört, dass dadurch die Funktionsfähigkeit von Fortpflanzungs- oder Ruhestätten vollständig entfällt?**

ja  nein

(vgl. LANA stA "Arten- und Biotopschutz": Ziffer I. 3. der Hinweise zu den zentralen unbestimmten Rechtsbegriffen des Bundesnaturschutzgesetzes, 2009)

*Beschreibung der Auswirkungen des Vorhabens auf Nahrungshabitate und oder andere essentielle Teilhabitate sowie Einschätzung der Rückwirkungen auf die Fortpflanzungs- oder Ruhestätten.*

- c) **Werden Fortpflanzungs- oder Ruhestätten durch Störungen oder sonstige Vorhabenwirkungen so beeinträchtigt und damit beschädigt, dass diese nicht mehr nutzbar sind?**

ja  nein

(vgl. LANA stA "Arten- und Biotopschutz": Ziffer I. 2. der Hinweise zu den zentralen unbestimmten Rechtsbegriffen des Bundesnaturschutzgesetzes, 2009)

*Beschreibung der Auswirkungen.*

- d) **Sind Vermeidungsmaßnahmen möglich?**

ja  nein

*Kurze Beschreibung der Vermeidungsmaßnahmen; ggf. Angabe der verbleibenden Beeinträchtigungen bei nur teilweise möglicher Vermeidung.*

Durch die Vermeidungsmaßnahmen V 1, V 2 und V 3 (Schutz von Einzelbäumen und Gehölzbeständen vor möglichen baubedingten Beeinträchtigungen, Festlegung Rodungszeitraum, Umweltbaubegleitung / Tabuzonen während der Bauzeit) können Beeinträchtigungen und Störungen vermieden werden.

*Verweis auf die detaillierten Planunterlagen: \_\_\_\_\_.*

- e) **Handelt es sich um ein/e nach § 15 BNatSchG oder § 18 Abs. 2 Satz 1 BNatSchG zulässige/s Vorhaben bzw. Planung (§ 44 Abs. 5 Satz 1 BNatSchG)?**

ja  nein

(vgl. BVerwG, Urt. vom 14.07.2011 - 9 A 12.10 - Rz.117 und 118)

*Kurze Begründung, dass die Eingriffsregelung korrekt abgearbeitet worden ist, und Verweis auf die detaillierten Planunterlagen.*

Die Eingriffsregelung ist im Bebauungsplan korrekt abgearbeitet.

- f) **Wird die ökologische Funktion im räumlichen Zusammenhang ohne vorgezogene Ausgleichsmaßnahmen gewahrt (§ 44 Abs. 5 Satz 2 BNatSchG)?**

ja  nein

*Prüfung, ob im räumlichen Zusammenhang geeignete (und nicht bereits anderweitig besetzte) Ausweichmöglichkeiten für die betroffenen Individuen bestehen.*

- g) **Kann die ökologische Funktion durch vorgezogene Ausgleichsmaßnahmen (CEF) gewährleistet werden (§ 44 Abs. 5 Satz 3 BNatSchG)?**

ja  nein

*Beschreibung der Maßnahmen, die zum Funktionserhalt der Fortpflanzungs- oder Ruhestätten im räumlichen Zusammenhang vorgesehen sind, mit Angaben zu:*

- Art und Umfang der Maßnahmen,
- der ökologischen Wirkungsweise,
- dem räumlichen Zusammenhang,
- Beginn und Dauer der Maßnahmen (Umsetzungszeitrahmen),
- der Prognose, wann die ökologische Funktion erreicht sein wird,
- der Dauer von evtl. Unterhaltungsmaßnahmen,
- der Festlegung von Funktionskontrollen (Monitoring) und zum Risikomanagement
- der rechtlichen Sicherung der Maßnahmenflächen (tatsächliche und rechtliche Verfügbarkeit).

Der Verlust der jeweils zwei Brutpaare der Blau- und der Kohlmeise sowie jeweils eines Brutpaares des Gartenbaumläufers und der Sumpfmeise wird durch die CEF-Maßnahme CEF 1 "Anbringen von Nistkästen" vorgezogen kompensiert.

Verweis auf die detaillierten Planunterlagen: \_\_\_\_\_.

- h) **Falls kein oder kein vollständiger Funktionserhalt gewährleistet werden kann: Beschreibung der verbleibenden Beeinträchtigung/en.**

**Der Verbotstatbestand § 44 Abs. 1 Nr. 3 BNatSchG wird erfüllt:**

ja

nein

#### **4.2 Fang, Verletzung oder Tötung von Tieren (§ 44 Abs. 1 Nr. 1 BNatSchG)**

- a) **Werden Tiere gefangen, verletzt oder getötet?**

ja  nein

*Kurze Darstellung des Konflikts mit Benennung der wesentlichen, vom Vorhaben ausgehenden Wirkungen sowie Darstellung und ggf. Quantifizierung von Beeinträchtigungen.*

Aufgrund des Vorhandenseins von Fortpflanzungs- und Ruhestätten kann eine Tötung oder Verletzung von Individuen der Arten nicht vollständig ausgeschlossen werden.

- b) **Kann das Vorhaben bzw. die Planung zu einer signifikanten Erhöhung des Verletzungs- oder Tötungsrisikos von Tieren führen?**

ja  nein

*Darstellung des signifikant erhöhten Verletzungs- bzw. Tötungsrisikos.*

Eine signifikante Erhöhung des Verletzungs- bzw. Tötungsrisikos ist für die genannten Arten nicht vollständig auszuschließen.

Bei einem signifikant erhöhten Kollisionsrisiko sind Angaben zu:

- den artspezifischen Verhaltensweisen,
- der häufigen Frequentierung des Einflussbereichs des Vorhabens bzw. der Planung und/oder
- der Wirksamkeit vorgesehener Schutzmaßnahmen erforderlich.

Eine Tötung oder Verletzung ist bei Rodung von besiedelten Gehölzbereichen nicht auszuschließen. Das Tötungsrisiko ist möglicherweise signifikant erhöht.

Wenn nein: Begründung, warum keine signifikante Schädigung prognostiziert wird.

c) **Sind Vermeidungsmaßnahmen möglich?**

ja  nein

Kurze Beschreibung der Vermeidungsmaßnahmen (z.B. Bauzeitenregelung, Maßnahmen für kollisionsgefährdete Tierarten); ggf. Angabe der verbleibenden Beeinträchtigungen bei nur teilweise möglicher Vermeidung.

Durch die Vermeidungsmaßnahmen V 1, V 2 und V 3 (Schutz von Einzelbäumen und Gehölzbeständen vor möglichen baubedingten Beeinträchtigungen, Festlegung Rodungszeitraum, Umweltbaubegleitung / Tabuzonen während der Bauzeit) können Beeinträchtigungen und Störungen vermieden werden.

Verweis auf die detaillierten Planunterlagen: \_\_\_\_\_.

**Der Verbotstatbestand § 44 Abs. 1 Nr. 1 BNatSchG wird erfüllt:**

ja

nein

**4.3 Erhebliche Störung (§ 44 Abs. 1 Nr. 2 BNatSchG)**

a) **Werden Tiere während der Fortpflanzungs-, Aufzucht-, Mauser-, Überwinterungs- und Wanderungszeiten erheblich gestört?**

ja  nein

Kurze Darstellung des Konflikts mit Benennung der wesentlichen, vom Vorhaben ausgehenden Wirkungen (z.B. Lärm- oder Lichtimmissionen, Barriere- bzw. Trennwirkungen und/oder genetische Verinselung) auf die lokale Population sowie Darstellung und ggf. Quantifizierung von Beeinträchtigungen.

Eine bauzeitbedingte Störung der Arten während der Fortpflanzungs-, Aufzucht-, Mauser-, Überwinterungs- und Wanderungszeiten ist nicht vollständig auszuschließen, auch wenn die Störungsempfindlichkeit der Arten als gering einzustufen ist. Dies ergibt sich aus der regelmäßigen Nutzung des Plangebietes auch als Nahrungshabitat der Arten. Die Störung ist jedoch nicht erheblich.

b) **Sind Vermeidungsmaßnahmen möglich?**

ja  nein

Kurze Beschreibung der (ggf. vorgezogen durchzuführenden) Vermeidungsmaßnahmen, Angaben zur Wirksamkeit (Zeitpunkt, Plausibilität, etc.) und ggf. Angabe der verbleibenden Beeinträchtigungen bei nur teilweise möglicher Vermeidung.

Durch die Vermeidungsmaßnahmen V 1, V 2 und V 3 (Schutz von Einzelbäumen und Gehölzbeständen vor möglichen baubedingten Beeinträchtigungen, Festlegung Rodungszeitraum, Umweltbaubegleitung / Tabuzonen während der Bauzeit) können Beeinträchtigungen und Störungen vermieden werden.

Verweis auf die detaillierten Planunterlagen: \_\_\_\_\_.

**Der Verbotstatbestand § 44 Abs. 1 Nr. 2 BNatSchG wird erfüllt:**

- ja  
 nein

**4.4 Entnahme von wildlebenden Pflanzen oder ihren Entwicklungsformen, Beschädigung oder Zerstörung ihrer Standorte (§ 44 Abs. 1 Nr. 4 BNatSchG)**

- a) **Werden wild lebende Pflanzen entnommen oder ihre Standorte beschädigt oder zerstört?**  ja  nein

*Kurze Darstellung des Konflikts mit Benennung der wesentlichen, vom Vorhaben ausgehenden Wirkungen sowie Darstellung und ggf. Quantifizierung von Beeinträchtigungen.*

- b) **Sind Vermeidungsmaßnahmen möglich?**  ja  nein

*Kurze Beschreibung der Vermeidungsmaßnahmen; ggf. Angabe der verbleibenden Beeinträchtigungen bei nur teilweise möglicher Vermeidung.*

*Verweis auf die detaillierten Planunterlagen: \_\_\_\_\_.*

- c) **Handelt es sich um ein/e nach § 15 BNatSchG oder § 18 Abs. 2 Satz 1 BNatSchG zulässige/s Vorhaben bzw. Planung (§ 44 Abs. 5 Satz 1 BNatSchG)?**  ja  nein  
(vgl. BVerwG, Urt. vom 14.07.2011 - 9 A 12.10 - Rz.117 und 118)

*Kurze Begründung, dass die Eingriffsregelung korrekt abgearbeitet worden ist, und Verweis auf die detaillierten Planunterlagen.*

- d) **Wird die ökologische Funktion im räumlichen Zusammenhang ohne vorgezogene Ausgleichsmaßnahmen gewahrt (§ 44 Abs. 5 Satz 4 i.V.m. Satz 2 BNatSchG)?**  ja  nein

*Kurze Begründung.*

- e) **Kann die ökologische Funktion durch vorgezogene Ausgleichsmaßnahmen (CEF) gewährleistet werden (§ 44 Abs. 5 Satz 4 i.V.m. Satz 3 BNatSchG)?**  ja  nein

*Beschreibung der Maßnahmen, die zum Funktionserhalt der Art bzw. ihrer Standorte vorgesehen werden können, mit Angaben zu:*

- Art und Umfang der Maßnahmen,
- der ökologischen Wirkungsweise,
- dem räumlichen Zusammenhang,
- Beginn und Dauer der Maßnahmen (Umsetzungszeiträumen),
- der Prognose, wann die ökologische Funktion erreicht sein wird,
- der Dauer von evtl. Unterhaltungsmaßnahmen,
- der Festlegung von Funktionskontrollen (Monitoring) und zum Risikomanagement
- der rechtlichen Sicherung der Maßnahmenflächen (tatsächliche und rechtliche Verfügbarkeit).

*Verweis auf die detaillierten Planunterlagen: \_\_\_\_\_.*

- f) **Falls kein oder kein vollständiger Funktionserhalt gewährleistet werden kann: Beschreibung der verbleibenden Beeinträchtigung/en.**

**Der Verbotstatbestand § 44 Abs. 1 Nr. 4 BNatSchG wird erfüllt:**

- ja  
 nein

#### 4.5 Kartografische Darstellung

Kartografische Darstellung der in 4.1 - 4.4 aufgeführten Konflikte sowie der vorgesehenen Maßnahmen zur Vermeidung und / oder zur Sicherung der kontinuierlichen ökologischen Funktionalität (CEF-Maßnahmen)<sup>6</sup>.

<sup>6</sup> Die unter Punkt 3.4 und 4.5 erwähnten kartografischen Darstellungen können in einer gemeinsamen Karte erfolgen.

#### 5. Ausnahmeverfahren

Wird im Falle der Erfüllung eines oder mehrerer Verbotstatbestände des § 44 Abs. 1 BNatSchG (vgl. Ziffern 4.1, 4.2, 4.3 und/oder 4.4) die Erteilung einer Ausnahme nach § 45 Abs. 7 BNatSchG beantragt?

- nein - Vorhaben bzw. Planung ist unzulässig, Prüfung endet hiermit.  
 ja - weiter mit Punkt 5.1 ff.

##### 5.1 Ausnahmegründe (§ 45 Abs. 7 Satz 1 BNatSchG)

- zur Abwendung erheblicher land-, forst-, fischerei-, wasser- oder sonstiger erheblicher wirtschaftlicher Schäden (§ 45 Abs. 7 Satz 1 Nr. 1 BNatSchG),  
 zum Schutz der natürlich vorkommenden Tier- und Pflanzenwelt (§ 45 Abs. 7 Satz 1 Nr. 2 BNatSchG),  
 für Zwecke der Forschung, Lehre, Bildung oder Wiederansiedlung oder diesen Zwecken dienende Maßnahmen der Aufzucht oder künstlichen Vermehrung (§ 45 Abs. 7 Satz 1 Nr. 3 BNatSchG),  
 im Interesse der Gesundheit des Menschen, der öffentlichen Sicherheit, einschließlich der Verteidigung und des Schutzes der Zivilbevölkerung oder der maßgeblich günstigen Auswirkungen auf die Umwelt (§ 45 Abs. 7 Satz 1 Nr. 4 BNatSchG) oder  
 aus anderen zwingenden Gründen des überwiegenden öffentlichen Interesses einschließlich solcher sozialer oder wirtschaftlicher Art (§ 45 Abs. 7 Satz 1 Nr. 5 BNatSchG).

Zu den betreffenden Ausnahmegründen vgl. die ausführliche Begründung in den detaillierten Planunterlagen: \_\_\_\_\_.

##### 5.2 Zumutbare Alternativen (§ 45 Abs. 7 Satz 2 BNatSchG)

Existieren anderweitig zumutbare Alternativen (z.B. Standort- oder Ausführungsalternativen), die in Bezug auf die Art schonender sind?

- ja - Vorhaben bzw. Planung ist unzulässig, Prüfung endet hiermit.  
 nein - weiter mit Pkt. 5.3.

Bei ja: Textliche Kurzbeschreibung dieser Lösungen.

Bei nein: Textliche Kurzbeschreibung, welche Alternativen mit welchen Ergebnissen geprüft wurden.

Die untersuchten Alternativlösungen sind in den detaillierten Planunterlagen \_\_\_\_\_ dargestellt.

**5.3 Prüfung der Verschlechterung des Erhaltungszustands der Populationen der Art (§ 45 Abs. 7 Satz 2 BNatSchG; bei FFH-Anhang IV Arten i.V.m. Art. 16 Abs. 1 FFH-RL)**

**a) Erhaltungszustand vor der Realisierung des Vorhabens bzw. der Planung?**

Art	Lokal betroffene Population <i>(Kurze Beschreibung des Erhaltungszustands der lokalen Population (Interpretation und Einordnung der Angaben unter Pkt. 3.3.); Verweis auf die detaillierten Planunterlagen: _____)</i>	Populationen im natürlichen Verbreitungsgebiet <i>(Beschreibung des Erhaltungszustands der Populationen auf der übergeordneten Ebene (auf Landes- oder übergeordneter Populationsebene; Verweis auf die detaillierten Planunterlagen: _____)</i>

**b) Erhaltungszustand nach der Realisierung des Vorhabens bzw. der Planung?**

Art	Lokal betroffene Population <i>(Textliche Prognose und Wirkung; Verweis auf die detaillierten Planunterlagen: _____)</i>	Populationen im natürlichen Verbreitungsgebiet <i>(Textliche Prognose und Wirkung; Verweis auf die detaillierten Planunterlagen: _____)</i>

**c) Bewertung einer Verschlechterung des Erhaltungszustands von Europäischen Vogelarten**

Liegt eine Verschlechterung des aktuellen (günstigen oder ungünstigen) Erhaltungszustands der Populationen einer europäischen Vogelart vor?

nein - Vorhaben bzw. Planung ist zulässig, Prüfung endet hiermit.

ja

Kurze Begründung:

Verweis auf die detaillierten Planunterlagen: \_\_\_\_\_.

Wenn ja: Kann der aktuelle Erhaltungszustand der Populationen durch FCS-Maßnahmen gewahrt werden?

nein - Vorhaben bzw. Planung ist unzulässig, Prüfung endet hiermit.

ja - Vorhaben bzw. Planung ist zulässig, Prüfung endet hiermit.

Darstellung der Maßnahmen zur Sicherung des aktuellen Erhaltungszustands (FCS-Maßnahmen) auf lokaler Ebene bzw. im natürlichen Verbreitungsgebiet (auf Landes- oder übergeordneter Populationsebene) mit Angaben zu:

- Art und Umfang der Maßnahmen,
- der Wirkungsweise im Populationskontext,
- Zeitpunkt und Zuverlässigkeit des Erfolgeintritts (Referenzen oder Quellen),
- der Dauer von evtl. Unterhaltungsmaßnahmen,
- der Festlegung von Funktionskontrollen (Monitoring) und zum Risikomanagement
- der rechtlichen Sicherung der Maßnahmenflächen (tatsächliche und rechtliche Verfügbarkeit).

Verweis auf die detaillierten Planunterlagen: \_\_\_\_\_.

d) **Bewertung einer Verschlechterung des Erhaltungszustands von Arten des Anhangs IV der FFH-RL (Art. 16 Abs. 1 FFH-RL)**

aa) **Liegt eine Verschlechterung des günstigen Erhaltungszustands der Populationen einer Art des Anhangs IV der FFH-RL vor?**

**nein - Vorhaben bzw. Planung ist zulässig, Prüfung endet hiermit.**

**ja**

*Kurze Begründung:*

*Verweis auf die detaillierten Planunterlagen: \_\_\_\_\_.*

**Wenn ja: Kann der günstige Erhaltungszustand der Populationen durch FCS-Maßnahmen erhalten werden?**

**nein - Vorhaben bzw. Planung ist unzulässig, Prüfung endet hiermit.**

**ja - Vorhaben bzw. Planung ist zulässig, Prüfung endet hiermit.**

*Darstellung der Maßnahmen zur Herstellung des günstigen Erhaltungszustands (FCS-Maßnahmen) auf lokaler Ebene bzw. im natürlichen Verbreitungsgebiet (auf Landes- oder übergeordneter Populationsebene) mit Angaben zu:*

- *Art und Umfang der Maßnahmen,*
- *der Wirkungsweise im Populationskontext,*
- *Zeitpunkt und Zuverlässigkeit des Erfolgeintritts (Referenzen oder Quellen),*
- *der Dauer von evtl. Unterhaltungsmaßnahmen,*
- *der Festlegung von Funktionskontrollen (Monitoring) und zum Risikomanagement*
- *der rechtlichen Sicherung der Maßnahmenflächen (tatsächliche und rechtliche Verfügbarkeit).*

*Verweis auf die detaillierten Planunterlagen: \_\_\_\_\_.*

bb) **Wird bei einem ungünstigen Erhaltungszustand der Populationen einer Art des Anhangs IV der FFH-RL der Erhaltungszustand nicht weiter verschlechtert oder wird die Wiederherstellung eines günstigen Erhaltungszustands der Populationen nicht behindert?**

**ja - Vorhaben bzw. Planung ist zulässig, Prüfung endet hiermit.**

**nein - Vorhaben bzw. Planung ist unzulässig, Prüfung endet hiermit.**

*Kurze Begründung:*

*Verweis auf die detaillierten Planunterlagen: \_\_\_\_\_.*

**6. Fazit**

**6.1 Unter Berücksichtigung der Wirkungsprognose und/oder der vorgesehenen Vermeidungs- und CEF- Maßnahmen werden die Verbotstatbestände des § 44 Abs. 1 Nr. 1 bis 4 BNatSchG**

**nicht erfüllt - Vorhaben bzw. Planung ist zulässig.**

**erfüllt - weiter mit Pkt. 6.2.**

**6.2 Unter Berücksichtigung der Wirkungsprognose und/oder der vorgesehenen FCS-Maßnahmen**

**sind die Voraussetzungen gemäß § 45 Abs. 7 BNatSchG (ggf. i.V.m. Art. 16 Abs. 1 FFH-RL) nicht erfüllt - Vorhaben bzw. Planung ist unzulässig.**

**sind die Voraussetzungen gemäß § 45 Abs. 7 BNatSchG (ggf. i.V.m. Art. 16 Abs. 1 FFH-RL) erfüllt - Vorhaben bzw. Planung ist zulässig.**

## Formblatt zur speziellen artenschutzrechtlichen Prüfung von Arten des Anhangs IV der FFH-RL und von Europäischen Vogelarten nach §§ 44 und 45 BNatSchG (saP)

Stand: Mai 2012

Zutreffendes bitte ausfüllen bzw. ankreuzen

**Hinweise:**

- Dieses Formblatt ersetzt nicht die erforderliche fachgutachterliche Prüfung der artenschutzrechtlichen Verbotstatbestände und ggf. die Begründung der Ausnahmevoraussetzungen.
- Die spezielle artenschutzrechtliche Prüfung gilt nur für die Arten des Anhangs IV der FFH-RL, die Europäischen Vogelarten und die Verantwortungsarten. Die übrigen besonders geschützten Arten sind im Rahmen der Eingriffsregelung nach §§ 14 ff BNatSchG (vgl. § 44 Abs. 5 Satz 5 BNatSchG) bzw. in der Bauleitplanung nach § 18 Abs. 1 BNatSchG i.V.m. BauGB abzuarbeiten.
- Mit diesem Formblatt wird das Vorhaben bzw. die Planung nur auf eine betroffene Art (bzw. Gilde bei Europäischen Vogelarten) geprüft. Sind mehrere europarechtlich geschützte Arten betroffen, sind jeweils gesonderte Formblätter vorzulegen. Eine Aussage, ob das Vorhaben bzw. die Planung insgesamt artenschutzrechtlich zulässig ist, kann nur im Rahmen der erforderlichen fachgutachterlichen Gesamtprüfung erfolgen.
- Auf die Ausfüllung einzelner Abschnitte des Formblatts kann verzichtet werden, wenn diese im konkreten Einzelfall nicht relevant sind (z.B. wenn eine Ausnahmeprüfung nach Ziffer 5 nicht erforderlich ist).

**1. Vorhaben bzw. Planung**

Kurze Vorhabens- bzw. Planungsbeschreibung.

Bebauungsplan „Am Beinsteiner Weg“ in Waiblingen

Für die saP relevante Planunterlagen:

- Übersichtsbegehung Artenschutz und Habitatpotenzialanalyse zum Bebauungsplan „DRK Beinsteiner Straße“ in Waiblingen (WERKGRUPPE GRUEN, 2020A)
- Baumerfassung zum Bebauungsplan „Am Beinsteiner Weg“ in Waiblingen (WERKGRUPPE GRUEN, 2020B)
- Tierökologisches Gutachten zum Bebauungsplan „Am Beinsteiner Weg“ in Waiblingen (WERKGRUPPE GRUEN, 2020C)
- Zielartenkonzept Baden-Württemberg (LUBW, 2021)

**2. Schutz- und Gefährdungsstatus der betroffenen Art<sup>1</sup>**

Art des Anhangs IV der FFH-RL

Europäische Vogelart<sup>2</sup>

Deutscher Name	Wissenschaftlicher Name	Rote Liste Status in Deutschland	Rote Liste Status in BaWü
Gilde der Gebäudebrüter		<input type="checkbox"/> 0 (erloschen oder verschollen) <input type="checkbox"/> 1 (vom Erlöschen bedroht) <input type="checkbox"/> 2 (stark gefährdet) <input type="checkbox"/> 3 (gefährdet) <input type="checkbox"/> R (Art geografischer Restriktion) <input type="checkbox"/> V (Vorwarnliste)	<input type="checkbox"/> 0 (erloschen oder verschollen) <input type="checkbox"/> 1 (vom Erlöschen bedroht) <input type="checkbox"/> 2 (stark gefährdet) <input type="checkbox"/> 3 (gefährdet) <input type="checkbox"/> R (Art geografischer Restriktion) <input type="checkbox"/> V (Vorwarnliste)
Hausrotschwanz	Phoenicurus ochruros		
Hausperling	Passer domesticus		



<sup>1</sup> Es sind nur die Arten des Anhangs IV der FFH-RL und die Europäischen Vogelarten darzustellen, weil der Erlass einer Rechtsverordnung für die Verantwortungsarten gemäß § 54 Abs. 1 Nr. 2 BNatSchG gegenwärtig noch aussteht.

<sup>2</sup> Einzeln zu behandeln sind nur die Vogelarten der Roten Listen. Die übrigen Vogelarten können zu Gilden zusammengefasst werden.

### 3. Charakterisierung der betroffenen Tierart<sup>3</sup>

#### 3.1 Lebensraumansprüche und Verhaltensweisen

Textliche Kurzbeschreibung mit Quellenangaben<sup>4</sup>.

Insbesondere:

- Angaben zur Art und zum Flächenanspruch bezüglich der Fortpflanzungs- und Ruhestätten (z. B. Angaben zur Reviergröße, Nistplatztreue), essentiellen Teilhabitats und Nahrungshabitats und deren räumliche Abgrenzung.
- Artspezifische Empfindlichkeit gegenüber bau-, anlage- und betriebsbedingten Störwirkungen des Vorhabens.
- Dauer der Fortpflanzungs-, Aufzucht-, Mauser-, Überwinterungs- und Wanderungszeiten und Charakter der in diesen Phasen beanspruchten Gebiete / Flächen.

Der Hausrotschwanz und der Haussperling gelten als gebäudebewohnende Vogelarten. Die Arten sind landesweit verbreitet und häufig (BAUER ET AL. (2016)). Sie sind mit jeweils einem Brutpaar im Umfeld des Untersuchungsgebietes nachgewiesen.

<sup>3</sup> Angaben bei Pflanzen entsprechend anpassen.

<sup>4</sup> Zum Beispiel: Grundlagenwerke BaWü, Zielartenkonzept BaWü (ZAK) oder Artensteckbriefe.

#### 3.2 Verbreitung im Untersuchungsraum

nachgewiesen       potenziell möglich

Kurzbeschreibung mit Quellenangaben, insbesondere zur:

- Bedeutung des Vorkommens (lokal, regional, landesweit, bundesweit, europaweit),
- Lage zum Vorhaben,
- Art des Habitats (z.B. Brut- oder Nahrungshabitat).

Im Fall eines nur potenziellen Vorkommens ist darzulegen,

- welche Gegebenheiten (insb. Biotopstrukturen) für die Möglichkeit des Vorkommens der Art sprechen und
- aus welchen Gründen der Nachweis des Vorkommens nicht geführt werden konnte (Worst-case-Analysen sind allerdings nur zulässig, wenn wissenschaftliche Erkenntnislücken vorhanden sind, die nicht behebbar sind) bzw. nicht geführt werden muss (z.B. wenn die Art durch die Vorhabenwirkungen nicht in verbotsrelevanter Weise betroffen werden kann oder wenn eine Ermittlung des Artvorkommens unverhältnismäßig wäre, was jedoch von der zuständigen Naturschutzbehörde festzustellen wäre).

Die vorgenannten Arten wurde im Rahmen der tierökologischen Erfassungen (siehe WERKGRUPPE GRUEN, 2020c) im Umfeld nachgewiesen. Ein potenzieller Brutplatz kann in den Nischen unter dem aufgesetzten Schrägdach nicht vollständig ausgeschlossen werden.

#### 3.3 Abgrenzung und Bewertung des Erhaltungszustandes der lokalen Population

Kurzbeschreibung der vom Vorhaben betroffenen lokalen Population einschließlich ihrer Abgrenzung; Begründung des Erhaltungszustandes (Zustand der Population, Habitatqualität, Beeinträchtigungen).

Der Erhaltungszustand des Hausrotschwanz und des Haussperlings ist als günstig bzw. noch günstig einzustufen.

### 3.4 Kartografische Darstellung

*Inbesondere kartografische Darstellung des Artvorkommens / der lokalen Population, der betroffenen Fortpflanzungs- und Ruhestätten, essentiellen Teilhabitate sowie der Nahrungshabitate<sup>5</sup>.*

<sup>5</sup> Die unter Punkt 3.4 und 4.5 erwähnten kartografischen Darstellungen können in einer gemeinsamen Karte erfolgen.

## 4. Prognose und Bewertung der Schädigung und / oder Störung nach § 44 Abs. 1 BNatSchG (bau-, anlage- und betriebsbedingt)

### 4.1 Entnahme, Beschädigung oder Zerstörung von Fortpflanzungs- oder Ruhestätten (§ 44 Abs. 1 Nr. 3 BNatSchG)

- a) **Werden Fortpflanzungs- oder Ruhestätten aus der Natur entnommen, beschädigt oder zerstört?**

ja  nein

*Kurze Darstellung des Konflikts mit Benennung der wesentlichen, vom Vorhaben ausgehenden Wirkungen sowie der konkret betroffenen Fortpflanzungs- oder Ruhestätten.*

Fortpflanzungsstätten sind für die Arten im Gebiet ggfs. in Gebäuden nicht nachgewiesen das Vorhandensein von Ruhestätten im Umfeld kann nicht ausgeschlossen werden, aktuelle Belegungshinweise fehlen jedoch.

- b) **Werden Nahrungs- und/oder andere essentielle Teilhabitate so erheblich beschädigt oder zerstört, dass dadurch die Funktionsfähigkeit von Fortpflanzungs- oder Ruhestätten vollständig entfällt?**

ja  nein

(vgl. LANA stA "Arten- und Biotopschutz": Ziffer I. 3. der Hinweise zu den zentralen unbestimmten Rechtsbegriffen des Bundesnaturschutzgesetzes, 2009)

*Beschreibung der Auswirkungen des Vorhabens auf Nahrungshabitate und oder andere essentielle Teilhabitate sowie Einschätzung der Rückwirkungen auf die Fortpflanzungs- oder Ruhestätten.*

- c) **Werden Fortpflanzungs- oder Ruhestätten durch Störungen oder sonstige Vorhabenwirkungen so beeinträchtigt und damit beschädigt, dass diese nicht mehr nutzbar sind?**

ja  nein

(vgl. LANA stA "Arten- und Biotopschutz": Ziffer I. 2. der Hinweise zu den zentralen unbestimmten Rechtsbegriffen des Bundesnaturschutzgesetzes, 2009)

*Beschreibung der Auswirkungen.*

- d) **Sind Vermeidungsmaßnahmen möglich?**

ja  nein

*Kurze Beschreibung der Vermeidungsmaßnahmen; ggf. Angabe der verbleibenden Beeinträchtigungen bei nur teilweise möglicher Vermeidung.*

Durch die Vermeidungsmaßnahmen V 3, V 4 und V 5 (Umweltbaubegleitung, Abbruch der Gebäude außerhalb der Brutperiode der Vögel bzw. fachgerechtes Verschließen von Einflugöffnungen und Nischen unter dem aufgesetzten Schrägdach und Abbau von Sonnenschutzvorrichtungen (Jalousien, Rollos) und Gittern vor den Fenstern bis Ende Februar, Umweltbaubegleitung vor Beginn von Abbrucharbeiten) können Beeinträchtigungen und Störungen vermieden werden.

*Verweis auf die detaillierten Planunterlagen: \_\_\_\_\_.*

- e) **Handelt es sich um ein/e nach § 15 BNatSchG oder § 18 Abs. 2 Satz 1 BNatSchG zulässige/s Vorhaben bzw. Planung (§ 44 Abs. 5 Satz 1 BNatSchG)?**

ja  nein

(vgl. BVerwG, Urt. vom 14.07.2011 - 9 A 12.10 - Rz.117 und 118)

*Kurze Begründung, dass die Eingriffsregelung korrekt abgearbeitet worden ist, und Verweis auf die detaillierten Planunterlagen.*

Die Eingriffsregelung ist im Bebauungsplan korrekt abgearbeitet.

- f) **Wird die ökologische Funktion im räumlichen Zusammenhang ohne vorgezogene Ausgleichsmaßnahmen gewahrt (§ 44 Abs. 5 Satz 2 BNatSchG)?**  ja  nein

*Prüfung, ob im räumlichen Zusammenhang geeignete (und nicht bereits anderweitig besetzte) Ausweichmöglichkeiten für die betroffenen Individuen bestehen.*

- g) **Kann die ökologische Funktion durch vorgezogene Ausgleichsmaßnahmen (CEF) gewährleistet werden (§ 44 Abs. 5 Satz 3 BNatSchG)?**  ja  nein

*Beschreibung der Maßnahmen, die zum Funktionserhalt der Fortpflanzungs- oder Ruhestätten im räumlichen Zusammenhang vorgesehen sind, mit Angaben zu:*

- Art und Umfang der Maßnahmen,
- der ökologischen Wirkungsweise,
- dem räumlichen Zusammenhang,
- Beginn und Dauer der Maßnahmen (Umsetzungszeitrahmen),
- der Prognose, wann die ökologische Funktion erreicht sein wird,
- der Dauer von evtl. Unterhaltungsmaßnahmen,
- der Festlegung von Funktionskontrollen (Monitoring) und zum Risikomanagement
- der rechtlichen Sicherung der Maßnahmenflächen (tatsächliche und rechtliche Verfügbarkeit).

*Verweis auf die detaillierten Planunterlagen: \_\_\_\_\_.*

- h) **Falls kein oder kein vollständiger Funktionserhalt gewährleistet werden kann: Beschreibung der verbleibenden Beeinträchtigung/en.**

**Der Verbotstatbestand § 44 Abs. 1 Nr. 3 BNatSchG wird erfüllt:**

- ja  
 nein

#### **4.2 Fang, Verletzung oder Tötung von Tieren (§ 44 Abs. 1 Nr. 1 BNatSchG)**

- a) **Werden Tiere gefangen, verletzt oder getötet?**  ja  nein

*Kurze Darstellung des Konflikts mit Benennung der wesentlichen, vom Vorhaben ausgehenden Wirkungen sowie Darstellung und ggf. Quantifizierung von Beeinträchtigungen.*

- b) **Kann das Vorhaben bzw. die Planung zu einer signifikanten Erhöhung des Verletzungs- oder Tötungsrisikos von Tieren führen?**  ja  nein

*Darstellung des signifikant erhöhten Verletzungs- bzw. Tötungsrisikos.*

Eine signifikante Erhöhung des Tötungsrisikos ist für die genannten Arten nicht vollständig auszuschließen.

*Bei einem signifikant erhöhten Kollisionsrisiko sind Angaben zu:*

- den artspezifischen Verhaltensweisen,
- der häufigen Frequentierung des Einflussbereichs des Vorhabens bzw. der Planung und/oder
- der Wirksamkeit vorgesehener Schutzmaßnahmen erforderlich.

Eine Tötung oder Verletzung ist bei Rodung von besiedelten Gehölzbereichen nicht auszuschließen. Das Tötungsrisiko ist möglicherweise signifikant erhöht.

Wenn nein: Begründung, warum keine signifikante Schädigung prognostiziert wird.

c) **Sind Vermeidungsmaßnahmen möglich?**

ja  nein

*Kurze Beschreibung der Vermeidungsmaßnahmen (z.B. Bauzeitenregelung, Maßnahmen für kollisionsgefährdete Tierarten); ggf. Angabe der verbleibenden Beeinträchtigungen bei nur teilweise möglicher Vermeidung.*

Durch die Vermeidungsmaßnahmen V 3, V 4 und V 5 (Umweltbaubegleitung, Abbruch der Gebäude außerhalb der Brutperiode der Vögel bzw. fachgerechtes Verschließen von Einflugöffnungen und Nischen unter dem aufgesetzten Schrägdach und Abbau von Sonnenschutzeinrichtungen (Jalousien, Rollos) und Gittern vor den Fenstern bis Ende Februar, Umweltbaubegleitung vor Beginn von Abbrucharbeiten) können Beeinträchtigungen und Störungen vermieden werden.

Verweis auf die detaillierten Planunterlagen: \_\_\_\_\_.

**Der Verbotstatbestand § 44 Abs. 1 Nr. 1 BNatSchG wird erfüllt:**

ja

nein

**4.3 Erhebliche Störung (§ 44 Abs. 1 Nr. 2 BNatSchG)**

a) **Werden Tiere während der Fortpflanzungs-, Aufzucht-, Mauser-, Überwinterungs- und Wanderungszeiten erheblich gestört?**

ja  nein

*Kurze Darstellung des Konflikts mit Benennung der wesentlichen, vom Vorhaben ausgehenden Wirkungen (z.B. Lärm- oder Lichtimmissionen, Barriere- bzw. Trennwirkungen und/oder genetische Verinselung) auf die lokale Population sowie Darstellung und ggf. Quantifizierung von Beeinträchtigungen.*

Eine bauzeitbedingte Störung der Arten während der Fortpflanzungs-, Aufzucht-, Mauser-, Überwinterungs- und Wanderungszeiten ist nicht vollständig auszuschließen. Dies ergibt sich aus der regelmäßigen Nutzung des Plangebietes auch als Nahrungshabitat der Arten.

b) **Sind Vermeidungsmaßnahmen möglich?**

ja  nein

Durch die Vermeidungsmaßnahmen V 3, V 4 und V 5 (Umweltbaubegleitung, Abbruch der Gebäude außerhalb der Aktivitätszeit der Fledermäuse bzw. fachgerechtes Verschließen von Einflugöffnungen und Nischen unter dem aufgesetzten Schrägdach bis Ende Februar, Umweltbaubegleitung vor Beginn von Abbrucharbeiten) können Beeinträchtigungen und Störungen vermieden werden.

Verweis auf die detaillierten Planunterlagen: \_\_\_\_\_.

**Der Verbotstatbestand § 44 Abs. 1 Nr. 2 BNatSchG wird erfüllt:**

ja

nein

**4.4 Entnahme von wildlebenden Pflanzen oder ihren Entwicklungsformen, Beschädigung oder Zerstörung ihrer Standorte (§ 44 Abs. 1 Nr. 4 BNatSchG)**

a) **Werden wild lebende Pflanzen entnommen oder ihre Standorte beschädigt oder zerstört?**

ja  nein

*Kurze Darstellung des Konflikts mit Benennung der wesentlichen, vom Vorhaben ausgehenden Wirkungen sowie Darstellung und ggf. Quantifizierung von Beeinträchtigungen.*

b) **Sind Vermeidungsmaßnahmen möglich?**

ja  nein

*Kurze Beschreibung der Vermeidungsmaßnahmen; ggf. Angabe der verbleibenden Beeinträchtigungen bei nur teilweise möglicher Vermeidung.  
Verweis auf die detaillierten Planunterlagen: \_\_\_\_\_.*

c) **Handelt es sich um ein/e nach § 15 BNatSchG oder § 18 Abs. 2 Satz 1 BNatSchG zulässige/s Vorhaben bzw. Planung (§ 44 Abs. 5 Satz 1 BNatSchG)?**  
(vgl. BVerwG, Urt. vom 14.07.2011 - 9 A 12.10 - Rz.117 und 118)

ja  nein

*Kurze Begründung, dass die Eingriffsregelung korrekt abgearbeitet worden ist, und Verweis auf die detaillierten Planunterlagen.*

d) **Wird die ökologische Funktion im räumlichen Zusammenhang ohne vorgezogene Ausgleichsmaßnahmen gewahrt (§ 44 Abs. 5 Satz 4 i.V.m. Satz 2 BNatSchG)?**

ja  nein

*Kurze Begründung.*

e) **Kann die ökologische Funktion durch vorgezogene Ausgleichsmaßnahmen (CEF) gewährleistet werden (§ 44 Abs. 5 Satz 4 i.V.m. Satz 3 BNatSchG)?**

ja  nein

*Beschreibung der Maßnahmen, die zum Funktionserhalt der Art bzw. ihrer Standorte vorgesehen werden können, mit Angaben zu:*

- Art und Umfang der Maßnahmen,
- der ökologischen Wirkungsweise,
- dem räumlichen Zusammenhang,
- Beginn und Dauer der Maßnahmen (Umsetzungszeitrahmen),
- der Prognose, wann die ökologische Funktion erreicht sein wird,
- der Dauer von evtl. Unterhaltungsmaßnahmen,
- der Festlegung von Funktionskontrollen (Monitoring) und zum Risikomanagement
- der rechtlichen Sicherung der Maßnahmenflächen (tatsächliche und rechtliche Verfügbarkeit).

*Verweis auf die detaillierten Planunterlagen: \_\_\_\_\_.*

f) **Falls kein oder kein vollständiger Funktionserhalt gewährleistet werden kann: Beschreibung der verbleibenden Beeinträchtigung/en.**

**Der Verbotstatbestand § 44 Abs. 1 Nr. 4 BNatSchG wird erfüllt:**

ja

nein

**4.5 Kartografische Darstellung**

*Kartografische Darstellung der in 4.1 - 4.4 aufgeführten Konflikte sowie der vorgesehenen Maßnahmen zur Vermeidung und / oder zur Sicherung der kontinuierlichen ökologischen Funktionalität (CEF-Maßnahmen)<sup>6</sup>.*

<sup>6</sup> Die unter Punkt 3.4 und 4.5 erwähnten kartografischen Darstellungen können in einer gemeinsamen Karte erfolgen.

**5. Ausnahmeverfahren**

**Wird im Falle der Erfüllung eines oder mehrerer Verbotstatbestände des § 44 Abs. 1 BNatSchG (vgl. Ziffern 4.1, 4.2, 4.3 und/oder 4.4) die Erteilung einer Ausnahme nach § 45 Abs. 7 BNatSchG beantragt?**

nein - Vorhaben bzw. Planung ist unzulässig, Prüfung endet hiermit.

ja - weiter mit Punkt 5.1 ff.

**5.1 Ausnahmegründe (§ 45 Abs. 7 Satz 1 BNatSchG)**

- zur Abwendung erheblicher land-, forst-, fischerei-, wasser- oder sonstiger erheblicher wirtschaftlicher Schäden (§ 45 Abs. 7 Satz 1 Nr. 1 BNatSchG),
- zum Schutz der natürlich vorkommenden Tier- und Pflanzenwelt (§ 45 Abs. 7 Satz 1 Nr. 2 BNatSchG),
- für Zwecke der Forschung, Lehre, Bildung oder Wiederansiedlung oder diesen Zwecken dienende Maßnahmen der Aufzucht oder künstlichen Vermehrung (§ 45 Abs. 7 Satz 1 Nr. 3 BNatSchG),
- im Interesse der Gesundheit des Menschen, der öffentlichen Sicherheit, einschließlich der Verteidigung und des Schutzes der Zivilbevölkerung oder der maßgeblich günstigen Auswirkungen auf die Umwelt (§ 45 Abs. 7 Satz 1 Nr. 4 BNatSchG) oder
- aus anderen zwingenden Gründen des überwiegenden öffentlichen Interesses einschließlich solcher sozialer oder wirtschaftlicher Art (§ 45 Abs. 7 Satz 1 Nr. 5 BNatSchG).

*Zu den betreffenden Ausnahmegründen vgl. die ausführliche Begründung in den detaillierten Planunterlagen: \_\_\_\_\_.*

**5.2 Zumutbare Alternativen (§ 45 Abs. 7 Satz 2 BNatSchG)**

**Existieren anderweitig zumutbare Alternativen (z.B. Standort- oder Ausführungsalternativen), die in Bezug auf die Art schonender sind?**

ja - Vorhaben bzw. Planung ist unzulässig, Prüfung endet hiermit.

nein - weiter mit Pkt. 5.3.

*Bei ja: Textliche Kurzbeschreibung dieser Lösungen.*

*Bei nein: Textliche Kurzbeschreibung, welche Alternativen mit welchen Ergebnissen geprüft wurden.*

*Die untersuchten Alternativlösungen sind in den detaillierten Planunterlagen \_\_\_\_\_ dargestellt.*

**5.3 Prüfung der Verschlechterung des Erhaltungszustands der Populationen der Art (§ 45 Abs. 7 Satz 2 BNatSchG; bei FFH-Anhang IV Arten i.V.m. Art. 16 Abs. 1 FFH-RL)**

a) **Erhaltungszustand vor der Realisierung des Vorhabens bzw. der Planung?**

Art	Lokal betroffene Population	Populationen im natürlichen Verbreitungsgebiet
	<i>(Kurze Beschreibung des Erhaltungszustands der lokalen Population (Interpretation und Einordnung der Angaben unter Pkt. 3.3.); Verweis auf die detaillierten Planunterlagen: _____)</i>	<i>(Beschreibung des Erhaltungszustands der Populationen auf der übergeordneten Ebene (auf Landes- oder übergeordneter Populationsebene; Verweis auf die detaillierten Planunterlagen: _____)</i>

--	--	--

b) **Erhaltungszustand nach der Realisierung des Vorhabens bzw. der Planung?**

<b>Art</b>	<b>Lokal betroffene Population</b> <i>(Textliche Prognose und Wirkung; Verweis auf die detaillierten Planunterlagen: _____)</i>	<b>Populationen im natürlichen Verbreitungsgebiet</b> <i>(Textliche Prognose und Wirkung; Verweis auf die detaillierten Planunterlagen: _____)</i>

c) **Bewertung einer Verschlechterung des Erhaltungszustands von Europäischen Vogelarten**

**Liegt eine Verschlechterung des aktuellen (günstigen oder ungünstigen) Erhaltungszustands der Populationen einer europäischen Vogelart vor?**

**nein - Vorhaben bzw. Planung ist zulässig, Prüfung endet hiermit.**

**ja**

*Kurze Begründung:*

*Verweis auf die detaillierten Planunterlagen: \_\_\_\_\_.*

**Wenn ja: Kann der aktuelle Erhaltungszustand der Populationen durch FCS-Maßnahmen gewahrt werden?**

**nein - Vorhaben bzw. Planung ist unzulässig, Prüfung endet hiermit.**

**ja - Vorhaben bzw. Planung ist zulässig, Prüfung endet hiermit.**

*Darstellung der Maßnahmen zur Sicherung des aktuellen Erhaltungszustands (FCS-Maßnahmen) auf lokaler Ebene bzw. im natürlichen Verbreitungsgebiet (auf Landes- oder übergeordneter Populationsebene) mit Angaben zu:*

- *Art und Umfang der Maßnahmen,*
- *der Wirkungsweise im Populationskontext,*
- *Zeitpunkt und Zuverlässigkeit des Erfolgseintritts (Referenzen oder Quellen),*
- *der Dauer von evtl. Unterhaltungsmaßnahmen,*
- *der Festlegung von Funktionskontrollen (Monitoring) und zum Risikomanagement*
- *der rechtlichen Sicherung der Maßnahmenflächen (tatsächliche und rechtliche Verfügbarkeit).*

*Verweis auf die detaillierten Planunterlagen: \_\_\_\_\_.*

d) **Bewertung einer Verschlechterung des Erhaltungszustands von Arten des Anhangs IV der FFH-RL (Art. 16 Abs. 1 FFH-RL)**

aa) **Liegt eine Verschlechterung des günstigen Erhaltungszustands der Populationen einer Art des Anhangs IV der FFH-RL vor?**

**nein - Vorhaben bzw. Planung ist zulässig, Prüfung endet hiermit.**

**ja**

*Kurze Begründung:*

*Verweis auf die detaillierten Planunterlagen: \_\_\_\_\_.*

**Wenn ja: Kann der günstige Erhaltungszustand der Populationen durch FCS-Maßnahmen erhalten werden?**

**nein - Vorhaben bzw. Planung ist unzulässig, Prüfung endet hiermit.**

**ja - Vorhaben bzw. Planung ist zulässig, Prüfung endet hiermit.**

*Darstellung der Maßnahmen zur Herstellung des günstigen Erhaltungszustands (FCS-Maßnahmen) auf lokaler Ebene bzw. im natürlichen Verbreitungsgebiet (auf Landes- oder übergeordneter Populationsebene) mit Angaben zu:*

- *Art und Umfang der Maßnahmen,*
- *der Wirkungsweise im Populationskontext,*
- *Zeitpunkt und Zuverlässigkeit des Erfolgseintritts (Referenzen oder Quellen),*
- *der Dauer von evtl. Unterhaltungsmaßnahmen,*
- *der Festlegung von Funktionskontrollen (Monitoring) und zum Risikomanagement*
- *der rechtlichen Sicherung der Maßnahmenflächen (tatsächliche und rechtliche Verfügbarkeit).*

*Verweis auf die detaillierten Planunterlagen: \_\_\_\_\_.*

bb) **Wird bei einem ungünstigen Erhaltungszustand der Populationen einer Art des Anhangs IV der FFH-RL der Erhaltungszustand nicht weiter verschlechtert oder wird die Wiederherstellung eines günstigen Erhaltungszustands der Populationen nicht behindert?**

**ja - Vorhaben bzw. Planung ist zulässig, Prüfung endet hiermit.**

**nein - Vorhaben bzw. Planung ist unzulässig, Prüfung endet hiermit.**

*Kurze Begründung:*

*Verweis auf die detaillierten Planunterlagen: \_\_\_\_\_.*

**6. Fazit**

**6.1 Unter Berücksichtigung der Wirkungsprognose und/oder der vorgesehenen Vermeidungs- und CEF- Maßnahmen werden die Verbotstatbestände des § 44 Abs. 1 Nr. 1 bis 4 BNatSchG**

**nicht erfüllt - Vorhaben bzw. Planung ist zulässig.**

**erfüllt - weiter mit Pkt. 6.2.**

**6.2 Unter Berücksichtigung der Wirkungsprognose und/oder der vorgesehenen FCS-Maßnahmen**

**sind die Voraussetzungen gemäß § 45 Abs. 7 BNatSchG (ggf. i.V.m. Art. 16 Abs. 1 FFH-RL) nicht erfüllt - Vorhaben bzw. Planung ist unzulässig.**

**sind die Voraussetzungen gemäß § 45 Abs. 7 BNatSchG (ggf. i.V.m. Art. 16 Abs. 1 FFH-RL) erfüllt - Vorhaben bzw. Planung ist zulässig.**



## Formblatt zur speziellen artenschutzrechtlichen Prüfung von Arten des Anhangs IV der FFH-RL und von Europäischen Vogelarten nach §§ 44 und 45 BNatSchG (saP)

Stand: Mai 2012

 Zutreffendes bitte ausfüllen bzw. ankreuzen

**Hinweise:**

- Dieses Formblatt ersetzt nicht die erforderliche fachgutachterliche Prüfung der artenschutzrechtlichen Verbotstatbestände und ggf. die Begründung der Ausnahmevoraussetzungen.
- Die spezielle artenschutzrechtliche Prüfung gilt nur für die Arten des Anhangs IV der FFH-RL, die Europäischen Vogelarten und die Verantwortungsarten. Die übrigen besonders geschützten Arten sind im Rahmen der Eingriffsregelung nach §§ 14 ff BNatSchG (vgl. § 44 Abs. 5 Satz 5 BNatSchG) bzw. in der Bauleitplanung nach § 18 Abs. 1 BNatSchG i.V.m. BauGB abzuarbeiten.
- Mit diesem Formblatt wird das Vorhaben bzw. die Planung nur auf eine betroffene Art (bzw. Gilde bei Europäischen Vogelarten) geprüft. Sind mehrere europarechtlich geschützte Arten betroffen, sind jeweils gesonderte Formblätter vorzulegen. Eine Aussage, ob das Vorhaben bzw. die Planung insgesamt artenschutzrechtlich zulässig ist, kann nur im Rahmen der erforderlichen fachgutachterlichen Gesamtprüfung erfolgen.
- Auf die Ausfüllung einzelner Abschnitte des Formblatts kann verzichtet werden, wenn diese im konkreten Einzelfall nicht relevant sind (z.B. wenn eine Ausnahmeprüfung nach Ziffer 5 nicht erforderlich ist).

**1. Vorhaben bzw. Planung**

Kurze Vorhabens- bzw. Planungsbeschreibung.

Bebauungsplan „Am Beinsteiner Weg“ in Waiblingen

Für die saP relevante Planunterlagen:

- Übersichtsbegehung Artenschutz und Habitatpotenzialanalyse zum Bebauungsplan „DRK Beinsteiner Straße“ in Waiblingen (WERKGRUPPE GRUEN, 2020A)
- Baumerfassung zum Bebauungsplan „Am Beinsteiner Weg“ in Waiblingen (WERKGRUPPE GRUEN, 2020B)
- Artenschutzrechtliche Voruntersuchung (§ 44 f. BNatSchG), Überprüfung von Habitatstrukturen am Baum (BLATTWALD – BAUMSACHVERSTÄNDIGENBÜRO, 2020)
- Tierökologisches Gutachten zum Bebauungsplan „Am Beinsteiner Weg“ in Waiblingen (WERKGRUPPE GRUEN, 2020C)
- Zielartenkonzept Baden-Württemberg (LUBW, 2021)

**2. Schutz- und Gefährdungsstatus der betroffenen Art<sup>1</sup>**

Art des Anhangs IV der FFH-RL

Europäische Vogelart<sup>2</sup>

Deutscher Name	Wissenschaftlicher Name	Rote Liste Status in Deutschland	Rote Liste Status in BaWü
Gilde der baumhöhlenbewohnende Fledermäuse: Großer Abendsegler Mückenfledermaus Rauhautfledermaus Wasserfledermaus u.a.	Nyctalus noctula Pipistrellus pygmaeus Pipistrellus nathusii Myotis daubentonii	<input type="checkbox"/> 0 (erloschen oder verschollen) <input type="checkbox"/> 1 (vom Erlöschen bedroht) <input type="checkbox"/> 2 (stark gefährdet) <input type="checkbox"/> 3 (gefährdet) <input type="checkbox"/> R (Art geografischer Restriktion) <input type="checkbox"/> V (Vorwarnliste)	<input type="checkbox"/> 0 (erloschen oder verschollen) <input type="checkbox"/> 1 (vom Erlöschen bedroht) <input type="checkbox"/> 2 (stark gefährdet) <input type="checkbox"/> 3 (gefährdet) <input type="checkbox"/> R (Art geografischer Restriktion) <input type="checkbox"/> V (Vorwarnliste)

<sup>1</sup> Es sind nur die Arten des Anhangs IV der FFH-RL und die Europäischen Vogelarten darzustellen, weil der Erlass einer Rechtsverordnung für die Verantwortungsarten gemäß § 54 Abs. 1 Nr. 2 BNatSchG gegenwärtig noch aussteht.

<sup>2</sup> *Einzeln zu behandeln sind nur die Vogelarten der Roten Listen. Die übrigen Vogelarten können zu Gilden zusammengefasst werden.*

### 3. Charakterisierung der betroffenen Tierart<sup>3</sup>

#### 3.1 Lebensraumsprüche und Verhaltensweisen

*Textliche Kurzbeschreibung mit Quellenangaben<sup>4</sup>.*

*Insbesondere:*

- *Angaben zur Art und zum Flächenanspruch bezüglich der Fortpflanzungs- und Ruhestätten (z. B. Angaben zur Reviergröße, Nistplatztreue), essentiellen Teilhabitats und Nahrungshabitats und deren räumliche Abgrenzung.*
- *Artspezifische Empfindlichkeit gegenüber bau-, anlage- und betriebsbedingten Störwirkungen des Vorhabens.*
- *Dauer der Fortpflanzungs-, Aufzucht-, Mauser-, Überwinterungs- und Wanderungszeiten und Charakter der in diesen Phasen beanspruchten Gebiete / Flächen.*

Großer Abendsegler, Mückenfledermaus, Rauhaufledermaus und Wasserfledermaus sind als baumhöhlenbewohnende Fledermausarten einzustufen. Der Erhaltungszustand ist für die Arten als ungünstig bis unzureichend bzw. günstig einzustufen bei jeweils stabilen Beständen. Die Arten sind regional bis landesweit verbreitet und mäßig häufig, wobei die Rauhaufledermaus und der Große Abendsegler ein vorwiegend saisonales Vorkommen im Land aufweist (BRAUN & DIETERLEN 2003).

<sup>3</sup> *Angaben bei Pflanzen entsprechend anpassen.*

<sup>4</sup> *Zum Beispiel: Grundlagenwerke BaWü, Zielartenkonzept BaWü (ZAK) oder Artensteckbriefe.*

#### 3.2 Verbreitung im Untersuchungsraum

nachgewiesen       potenziell möglich

*Kurzbeschreibung mit Quellenangaben, insbesondere zur:*

- *Bedeutung des Vorkommens (lokal, regional, landesweit, bundesweit, europaweit),*
- *Lage zum Vorhaben,*
- *Art des Habitats (z.B. Brut- oder Nahrungshabitat).*

Für die vorgenannten Arten wurden im Rahmen der tierökologischen Erfassungen (siehe WERKGRUPPE GRUEN, 2020c) Nahrungs- und Jagdhabitats nachgewiesen.

*Im Fall eines nur potenziellen Vorkommens ist darzulegen,*

- *welche Gegebenheiten (insb. Biotopstrukturen) für die Möglichkeit des Vorkommens der Art sprechen und*
- *aus welchen Gründen der Nachweis des Vorkommens nicht geführt werden konnte (Worst-case-Analysen sind allerdings nur zulässig, wenn wissenschaftliche Erkenntnislücken vorhanden sind, die nicht behebbar sind) bzw. nicht geführt werden muss (z.B. wenn die Art durch die Vorhabenwirkungen nicht in verbotsrelevanter Weise betroffen werden kann oder wenn eine Ermittlung des Artvorkommens unverhältnismäßig wäre, was jedoch von der zuständigen Naturschutzbehörde festzustellen wäre).*

Für die vorgenannten Arten können im Rahmen der tierökologischen Erfassungen (siehe WERKGRUPPE GRUEN, 2020c) potenzielle Sommerquartiere nicht vollständig ausgeschlossen werden.

#### 3.3 Abgrenzung und Bewertung des Erhaltungszustandes der lokalen Population

*Kurzbeschreibung der vom Vorhaben betroffenen lokalen Population einschließlich ihrer Abgrenzung; Begründung des Erhaltungszustandes (Zustand der Population, Habitatqualität, Beeinträchtigungen).*

Die lokale Population des Großen Abendsegler, der Mückenfledermaus, der Rauhauffledermaus und der Wasserfledermaus ist aufgrund fehlender Quartiernachweise im Umfeld nicht einzuschätzen. Der Große Abendsegler gilt landesweit als gefährdete wandernde Art, der Erhaltungszustand ist als ungünstig bis unzureichend einzustufen.  
Für die seltene Mückenfledermaus ist landesweit eine Gefährdung anzunehmen, der Erhaltungszustand ist als günstig einzustufen.  
Die Rauhauffledermaus gilt landesweit als gefährdete wandernde Art, der Erhaltungszustand ist als günstig einzustufen.  
Die Wasserfledermaus gilt landesweit als gefährdete Art, der Erhaltungszustand ist als günstig einzustufen.

### 3.4 Kartografische Darstellung

*Inbesondere kartografische Darstellung des Artvorkommens / der lokalen Population, der betroffenen Fortpflanzungs- und Ruhestätten, essentiellen Teilhabitate sowie der Nahrungshabitate<sup>5</sup>.*

<sup>5</sup> Die unter Punkt 3.4 und 4.5 erwähnten kartografischen Darstellungen können in einer gemeinsamen Karte erfolgen.

## 4. Prognose und Bewertung der Schädigung und / oder Störung nach § 44 Abs. 1 BNatSchG (bau-, anlage- und betriebsbedingt)

### 4.1 Entnahme, Beschädigung oder Zerstörung von Fortpflanzungs- oder Ruhestätten (§ 44 Abs. 1 Nr. 3 BNatSchG)

- a) **Werden Fortpflanzungs- oder Ruhestätten aus der Natur entnommen, beschädigt oder zerstört?**

ja  nein

*Kurze Darstellung des Konflikts mit Benennung der wesentlichen, vom Vorhaben ausgehenden Wirkungen sowie der konkret betroffenen Fortpflanzungs- oder Ruhestätten.*

Ein Verlust von Fortpflanzungs- und Ruhestätten ist projektbedingt nicht gegeben. Randlich sind bauzeitlich bedingte Beeinträchtigungen weiterer Arten nicht vollständig auszuschließen (Verlust des Nahrungshabitats, Ruhestätten im Planbereich).

- b) **Werden Nahrungs- und/oder andere essentielle Teilhabitate so erheblich beschädigt oder zerstört, dass dadurch die Funktionsfähigkeit von Fortpflanzungs- oder Ruhestätten vollständig entfällt?**

ja  nein

(vgl. LANA stA "Arten- und Biotopschutz": Ziffer I. 3. der Hinweise zu den zentralen unbestimmten Rechtsbegriffen des Bundesnaturschutzgesetzes, 2009)

*Beschreibung der Auswirkungen des Vorhabens auf Nahrungshabitate und oder andere essentielle Teilhabitate sowie Einschätzung der Rückwirkungen auf die Fortpflanzungs- oder Ruhestätten.*

- c) **Werden Fortpflanzungs- oder Ruhestätten durch Störungen oder sonstige Vorhabenwirkungen so beeinträchtigt und damit beschädigt, dass diese nicht mehr nutzbar sind?**

ja  nein

(vgl. LANA stA "Arten- und Biotopschutz": Ziffer I. 2. der Hinweise zu den zentralen unbestimmten Rechtsbegriffen des Bundesnaturschutzgesetzes, 2009)

*Beschreibung der Auswirkungen.*

- d) **Sind Vermeidungsmaßnahmen möglich?**

ja  nein

*Kurze Beschreibung der Vermeidungsmaßnahmen; ggf. Angabe der verbleibenden Beeinträchtigungen bei nur teilweise möglicher Vermeidung.*

Durch die Vermeidungsmaßnahmen V 1, V 2 und V 3 (Schutz vorhabensbedingt nicht entfallender Bäume, Festlegung von Rodungszeiten, Umweltbaubegleitung) können Beeinträchtigungen und Störungen vermieden werden.

*Verweis auf die detaillierten Planunterlagen: \_\_\_\_\_.*

- e) **Handelt es sich um ein/e nach § 15 BNatSchG oder § 18 Abs. 2 Satz 1 BNatSchG zulässige/s Vorhaben bzw. Planung (§ 44 Abs. 5 Satz 1 BNatSchG)?**  ja  nein  
(vgl. BVerwG, Urt. vom 14.07.2011 - 9 A 12.10 - Rz.117 und 118)

*Kurze Begründung, dass die Eingriffsregelung korrekt abgearbeitet worden ist, und Verweis auf die detaillierten Planunterlagen.*

Die Eingriffsregelung ist im Bebauungsplan korrekt abgearbeitet.

- f) **Wird die ökologische Funktion im räumlichen Zusammenhang ohne vorgezogene Ausgleichsmaßnahmen gewahrt (§ 44 Abs. 5 Satz 2 BNatSchG)?**  ja  nein

*Prüfung, ob im räumlichen Zusammenhang geeignete (und nicht bereits anderweitig besetzte) Ausweichmöglichkeiten für die betroffenen Individuen bestehen.*

- g) **Kann die ökologische Funktion durch vorgezogene Ausgleichsmaßnahmen (CEF) gewährleistet werden (§ 44 Abs. 5 Satz 3 BNatSchG)?**  ja  nein

*Beschreibung der Maßnahmen, die zum Funktionserhalt der Fortpflanzungs- oder Ruhestätten im räumlichen Zusammenhang vorgesehen sind, mit Angaben zu:*

- Art und Umfang der Maßnahmen,
- der ökologischen Wirkungsweise,
- dem räumlichen Zusammenhang,
- Beginn und Dauer der Maßnahmen (Umsetzungszeiträumen),
- der Prognose, wann die ökologische Funktion erreicht sein wird,
- der Dauer von evtl. Unterhaltungsmaßnahmen,
- der Festlegung von Funktionskontrollen (Monitoring) und zum Risikomanagement
- der rechtlichen Sicherung der Maßnahmenflächen (tatsächliche und rechtliche Verfügbarkeit).

Der Verlust der Fortpflanzungs- oder Ruhestätten wird durch die CEF-Maßnahme CEF 1 "Anbringen von Nistkästen" vorgezogen kompensiert.

*Verweis auf die detaillierten Planunterlagen: \_\_\_\_\_.*

- h) **Falls kein oder kein vollständiger Funktionserhalt gewährleistet werden kann: Beschreibung der verbleibenden Beeinträchtigung/en.**

**Der Verbotstatbestand § 44 Abs. 1 Nr. 3 BNatSchG wird erfüllt:**

- ja  
 nein

#### **4.2 Fang, Verletzung oder Tötung von Tieren (§ 44 Abs. 1 Nr. 1 BNatSchG)**

- a) **Werden Tiere gefangen, verletzt oder getötet?**  ja  nein

*Kurze Darstellung des Konflikts mit Benennung der wesentlichen, vom Vorhaben ausgehenden Wirkungen sowie Darstellung und ggf. Quantifizierung von Beeinträchtigungen.*

Eine Tötung oder Verletzung von Individuen der Arten kann nicht vollständig ausgeschlossen werden.

- b) **Kann das Vorhaben bzw. die Planung zu einer signifikanten Erhöhung des Verletzungs- oder Tötungsrisikos von Tieren führen?**  ja  nein

*Darstellung des signifikant erhöhten Verletzungs- bzw. Tötungsrisikos.*

Eine signifikante Erhöhung des Tötungsrisikos ist nicht vollständig auszuschließen.

*Bei einem signifikant erhöhten Kollisionsrisiko sind Angaben zu:*

- *den artspezifischen Verhaltensweisen,*
- *der häufigen Frequentierung des Einflussbereichs des Vorhabens bzw. der Planung und/oder*
- *der Wirksamkeit vorgesehener Schutzmaßnahmen erforderlich.*

Eine Tötung oder Verletzung ist bei Rodung von besiedelten Gehölbereichen nicht vollständig auszuschließen. Das Tötungsrisiko ist möglicherweise signifikant erhöht.

*Wenn nein: Begründung, warum keine signifikante Schädigung prognostiziert wird.*

c) **Sind Vermeidungsmaßnahmen möglich?**

ja  nein

*Kurze Beschreibung der Vermeidungsmaßnahmen (z.B. Bauzeitenregelung, Maßnahmen für kollisionsgefährdete Tierarten); ggf. Angabe der verbleibenden Beeinträchtigungen bei nur teilweise möglicher Vermeidung.*

Durch die Vermeidungsmaßnahmen V 1, V 2 und V 3 (Schutz vorhabensbedingt nicht entfallender Bäume, Festlegung von Rodungszeiten, Umweltbaubegleitung) können eine Tötung oder Verletzung der Arten vermieden werden.

*Verweis auf die detaillierten Planunterlagen: \_\_\_\_\_.*

**Der Verbotstatbestand § 44 Abs. 1 Nr. 1 BNatSchG wird erfüllt:**

ja

nein

**4.3 Erhebliche Störung (§ 44 Abs. 1 Nr. 2 BNatSchG)**

a) **Werden Tiere während der Fortpflanzungs-, Aufzucht-, Mauser-, Überwinterungs- und Wanderungszeiten erheblich gestört?**

ja  nein

*Kurze Darstellung des Konflikts mit Benennung der wesentlichen, vom Vorhaben ausgehenden Wirkungen (z.B. Lärm- oder Lichtimmissionen, Barriere- bzw. Trennwirkungen und/oder genetische Verinselung) auf die lokale Population sowie Darstellung und ggf. Quantifizierung von Beeinträchtigungen.*

Eine bauzeitbedingte Störung der Arten während der Fortpflanzungs-, Aufzucht-, Mauser-, Überwinterungs- und Wanderungszeiten ist nicht vollständig auszuschließen, auch wenn die Störungsempfindlichkeit der Arten als gering einzustufen ist. Dies ergibt sich aus der regelmäßigen Nutzung des Plangebietes auch als Nahrungshabitat der Arten. Die Störung ist jedoch nicht erheblich.

b) **Sind Vermeidungsmaßnahmen möglich?**

ja  nein

*Kurze Beschreibung der (ggf. vorgezogen durchzuführenden) Vermeidungsmaßnahmen, Angaben zur Wirksamkeit (Zeitpunkt, Plausibilität, etc.) und ggf. Angabe der verbleibenden Beeinträchtigungen bei nur teilweise möglicher Vermeidung.*

Durch die Vermeidungsmaßnahmen V 1, V 2 und V 3 (Schutz vorhabensbedingt nicht entfallender Bäume, Festlegung von Rodungszeiten, Umweltbaubegleitung) können Beeinträchtigungen und Störungen vermieden werden.

*Verweis auf die detaillierten Planunterlagen: \_\_\_\_\_.*

**Der Verbotstatbestand § 44 Abs. 1 Nr. 2 BNatSchG wird erfüllt:**

- ja  
 nein

**4.4 Entnahme von wildlebenden Pflanzen oder ihren Entwicklungsformen, Beschädigung oder Zerstörung ihrer Standorte (§ 44 Abs. 1 Nr. 4 BNatSchG)**

- a) **Werden wild lebende Pflanzen entnommen oder ihre Standorte beschädigt oder zerstört?**  ja  nein

*Kurze Darstellung des Konflikts mit Benennung der wesentlichen, vom Vorhaben ausgehenden Wirkungen sowie Darstellung und ggf. Quantifizierung von Beeinträchtigungen.*

- b) **Sind Vermeidungsmaßnahmen möglich?**  ja  nein

*Kurze Beschreibung der Vermeidungsmaßnahmen; ggf. Angabe der verbleibenden Beeinträchtigungen bei nur teilweise möglicher Vermeidung.*

*Verweis auf die detaillierten Planunterlagen: \_\_\_\_\_.*

- c) **Handelt es sich um ein/e nach § 15 BNatSchG oder § 18 Abs. 2 Satz 1 BNatSchG zulässige/s Vorhaben bzw. Planung (§ 44 Abs. 5 Satz 1 BNatSchG)?**  ja  nein  
(vgl. BVerwG, Urt. vom 14.07.2011 - 9 A 12.10 - Rz.117 und 118)

*Kurze Begründung, dass die Eingriffsregelung korrekt abgearbeitet worden ist, und Verweis auf die detaillierten Planunterlagen.*

- d) **Wird die ökologische Funktion im räumlichen Zusammenhang ohne vorgezogene Ausgleichsmaßnahmen gewahrt (§ 44 Abs. 5 Satz 4 i.V.m. Satz 2 BNatSchG)?**  ja  nein

*Kurze Begründung.*

- e) **Kann die ökologische Funktion durch vorgezogene Ausgleichsmaßnahmen (CEF) gewährleistet werden (§ 44 Abs. 5 Satz 4 i.V.m. Satz 3 BNatSchG)?**  ja  nein

*Beschreibung der Maßnahmen, die zum Funktionserhalt der Art bzw. ihrer Standorte vorgesehen werden können, mit Angaben zu:*

- Art und Umfang der Maßnahmen,
- der ökologischen Wirkungsweise,
- dem räumlichen Zusammenhang,
- Beginn und Dauer der Maßnahmen (Umsetzungszeitrahmen),
- der Prognose, wann die ökologische Funktion erreicht sein wird,
- der Dauer von evtl. Unterhaltungsmaßnahmen,
- der Festlegung von Funktionskontrollen (Monitoring) und zum Risikomanagement
- der rechtlichen Sicherung der Maßnahmenflächen (tatsächliche und rechtliche Verfügbarkeit).

*Verweis auf die detaillierten Planunterlagen: \_\_\_\_\_.*

- f) **Falls kein oder kein vollständiger Funktionserhalt gewährleistet werden kann: Beschreibung der verbleibenden Beeinträchtigung/en.**

**Der Verbotstatbestand § 44 Abs. 1 Nr. 4 BNatSchG wird erfüllt:**

- ja  
 nein

#### 4.5 Kartografische Darstellung

Kartografische Darstellung der in 4.1 - 4.4 aufgeführten Konflikte sowie der vorgesehenen Maßnahmen zur Vermeidung und / oder zur Sicherung der kontinuierlichen ökologischen Funktionalität (CEF-Maßnahmen)<sup>6</sup>.

<sup>6</sup> Die unter Punkt 3.4 und 4.5 erwähnten kartografischen Darstellungen können in einer gemeinsamen Karte erfolgen.

#### 5. Ausnahmeverfahren

Wird im Falle der Erfüllung eines oder mehrerer Verbotstatbestände des § 44 Abs. 1 BNatSchG (vgl. Ziffern 4.1, 4.2, 4.3 und/oder 4.4) die Erteilung einer Ausnahme nach § 45 Abs. 7 BNatSchG beantragt?

- nein - Vorhaben bzw. Planung ist unzulässig, Prüfung endet hiermit.  
 ja - weiter mit Punkt 5.1 ff.

##### 5.1 Ausnahmegründe (§ 45 Abs. 7 Satz 1 BNatSchG)

- zur Abwendung erheblicher land-, forst-, fischerei-, wasser- oder sonstiger erheblicher wirtschaftlicher Schäden (§ 45 Abs. 7 Satz 1 Nr. 1 BNatSchG),  
 zum Schutz der natürlich vorkommenden Tier- und Pflanzenwelt (§ 45 Abs. 7 Satz 1 Nr. 2 BNatSchG),  
 für Zwecke der Forschung, Lehre, Bildung oder Wiederansiedlung oder diesen Zwecken dienende Maßnahmen der Aufzucht oder künstlichen Vermehrung (§ 45 Abs. 7 Satz 1 Nr. 3 BNatSchG),  
 im Interesse der Gesundheit des Menschen, der öffentlichen Sicherheit, einschließlich der Verteidigung und des Schutzes der Zivilbevölkerung oder der maßgeblich günstigen Auswirkungen auf die Umwelt (§ 45 Abs. 7 Satz 1 Nr. 4 BNatSchG) oder  
 aus anderen zwingenden Gründen des überwiegenden öffentlichen Interesses einschließlich solcher sozialer oder wirtschaftlicher Art (§ 45 Abs. 7 Satz 1 Nr. 5 BNatSchG).

Zu den betreffenden Ausnahmegründen vgl. die ausführliche Begründung in den detaillierten Planunterlagen: \_\_\_\_\_.

##### 5.2 Zumutbare Alternativen (§ 45 Abs. 7 Satz 2 BNatSchG)

Existieren anderweitig zumutbare Alternativen (z.B. Standort- oder Ausführungsalternativen), die in Bezug auf die Art schonender sind?

- ja - Vorhaben bzw. Planung ist unzulässig, Prüfung endet hiermit.  
 nein - weiter mit Pkt. 5.3.

Bei ja: Textliche Kurzbeschreibung dieser Lösungen.

Bei nein: Textliche Kurzbeschreibung, welche Alternativen mit welchen Ergebnissen geprüft wurden.

Die untersuchten Alternativlösungen sind in den detaillierten Planunterlagen \_\_\_\_\_ dargestellt.

##### 5.3 Prüfung der Verschlechterung des Erhaltungszustands der Populationen der Art (§ 45 Abs. 7 Satz 2 BNatSchG; bei FFH-Anhang IV Arten i.V.m. Art. 16 Abs. 1 FFH-RL)

- a) Erhaltungszustand vor der Realisierung des Vorhabens bzw. der Planung?

Art	Lokal betroffene Population <i>(Kurze Beschreibung des Erhaltungszustands der lokalen Population (Interpretation und Einordnung der Angaben unter Pkt. 3.3.); Verweis auf die detaillierten Planunterlagen: _____)</i>	Populationen im natürlichen Verbreitungsgebiet <i>(Beschreibung des Erhaltungszustands der Populationen auf der übergeordneten Ebene (auf Landes- oder übergeordneter Populationsebene; Verweis auf die detaillierten Planunterlagen: _____)</i>

b) Erhaltungszustand nach der Realisierung des Vorhabens bzw. der Planung?

Art	Lokal betroffene Population <i>(Textliche Prognose und Wirkung; Verweis auf die detaillierten Planunterlagen: _____)</i>	Populationen im natürlichen Verbreitungsgebiet <i>(Textliche Prognose und Wirkung; Verweis auf die detaillierten Planunterlagen: _____)</i>

c) Bewertung einer Verschlechterung des Erhaltungszustands von Europäischen Vogelarten

Liegt eine Verschlechterung des aktuellen (günstigen oder ungünstigen) Erhaltungszustands der Populationen einer europäischen Vogelart vor?

nein - Vorhaben bzw. Planung ist zulässig, Prüfung endet hiermit.

ja

Kurze Begründung:

Verweis auf die detaillierten Planunterlagen: \_\_\_\_\_.

Wenn ja: Kann der aktuelle Erhaltungszustand der Populationen durch FCS-Maßnahmen gewahrt werden?

nein - Vorhaben bzw. Planung ist unzulässig, Prüfung endet hiermit.

ja - Vorhaben bzw. Planung ist zulässig, Prüfung endet hiermit.

*Darstellung der Maßnahmen zur Sicherung des aktuellen Erhaltungszustands (FCS-Maßnahmen) auf lokaler Ebene bzw. im natürlichen Verbreitungsgebiet (auf Landes- oder übergeordneter Populationsebene) mit Angaben zu:*

- Art und Umfang der Maßnahmen,
- der Wirkungsweise im Populationskontext,
- Zeitpunkt und Zuverlässigkeit des Erfolgseintritts (Referenzen oder Quellen),
- der Dauer von evtl. Unterhaltungsmaßnahmen,
- der Festlegung von Funktionskontrollen (Monitoring) und zum Risikomanagement
- der rechtlichen Sicherung der Maßnahmenflächen (tatsächliche und rechtliche Verfügbarkeit).

Verweis auf die detaillierten Planunterlagen: \_\_\_\_\_.



d) **Bewertung einer Verschlechterung des Erhaltungszustands von Arten des Anhangs IV der FFH-RL (Art. 16 Abs. 1 FFH-RL)**

aa) **Liegt eine Verschlechterung des günstigen Erhaltungszustands der Populationen einer Art des Anhangs IV der FFH-RL vor?**

**nein - Vorhaben bzw. Planung ist zulässig, Prüfung endet hiermit.**

**ja**

*Kurze Begründung:*

*Verweis auf die detaillierten Planunterlagen: \_\_\_\_\_.*

**Wenn ja: Kann der günstige Erhaltungszustand der Populationen durch FCS-Maßnahmen erhalten werden?**

**nein - Vorhaben bzw. Planung ist unzulässig, Prüfung endet hiermit.**

**ja - Vorhaben bzw. Planung ist zulässig, Prüfung endet hiermit.**

*Darstellung der Maßnahmen zur Herstellung des günstigen Erhaltungszustands (FCS-Maßnahmen) auf lokaler Ebene bzw. im natürlichen Verbreitungsgebiet (auf Landes- oder übergeordneter Populationsebene) mit Angaben zu:*

- Art und Umfang der Maßnahmen,*
- der Wirkungsweise im Populationskontext,*
- Zeitpunkt und Zuverlässigkeit des Erfolgesintritts (Referenzen oder Quellen),*
- der Dauer von evtl. Unterhaltungsmaßnahmen,*
- der Festlegung von Funktionskontrollen (Monitoring) und zum Risikomanagement*
- der rechtlichen Sicherung der Maßnahmenflächen (tatsächliche und rechtliche Verfügbarkeit).*

*Verweis auf die detaillierten Planunterlagen: \_\_\_\_\_.*

bb) **Wird bei einem ungünstigen Erhaltungszustand der Populationen einer Art des Anhangs IV der FFH-RL der Erhaltungszustand nicht weiter verschlechtert oder wird die Wiederherstellung eines günstigen Erhaltungszustands der Populationen nicht behindert?**

**ja - Vorhaben bzw. Planung ist zulässig, Prüfung endet hiermit.**

**nein - Vorhaben bzw. Planung ist unzulässig, Prüfung endet hiermit.**

*Kurze Begründung:*

*Verweis auf die detaillierten Planunterlagen: \_\_\_\_\_.*

**6. Fazit**

**6.1 Unter Berücksichtigung der Wirkungsprognose und/oder der vorgesehenen Vermeidungs- und CEF- Maßnahmen werden die Verbotstatbestände des § 44 Abs. 1 Nr. 1 bis 4 BNatSchG**

**nicht erfüllt - Vorhaben bzw. Planung ist zulässig.**

**erfüllt - weiter mit Pkt. 6.2.**

**6.2 Unter Berücksichtigung der Wirkungsprognose und/oder der vorgesehenen FCS-Maßnahmen**

**sind die Voraussetzungen gemäß § 45 Abs. 7 BNatSchG (ggf. i.V.m. Art. 16 Abs. 1 FFH-RL) nicht erfüllt - Vorhaben bzw. Planung ist unzulässig.**

**sind die Voraussetzungen gemäß § 45 Abs. 7 BNatSchG (ggf. i.V.m. Art. 16 Abs. 1 FFH-RL) erfüllt - Vorhaben bzw. Planung ist zulässig.**

## Formblatt zur speziellen artenschutzrechtlichen Prüfung von Arten des Anhangs IV der FFH-RL und von Europäischen Vogelarten nach §§ 44 und 45 BNatSchG (saP)

Stand: Mai 2012

 Zutreffendes bitte ausfüllen bzw. ankreuzen

**Hinweise:**

- Dieses Formblatt ersetzt nicht die erforderliche fachgutachterliche Prüfung der artenschutzrechtlichen Verbotstatbestände und ggf. die Begründung der Ausnahmevoraussetzungen.
- Die spezielle artenschutzrechtliche Prüfung gilt nur für die Arten des Anhangs IV der FFH-RL, die Europäischen Vogelarten und die Verantwortungsarten. Die übrigen besonders geschützten Arten sind im Rahmen der Eingriffsregelung nach §§ 14 ff BNatSchG (vgl. § 44 Abs. 5 Satz 5 BNatSchG) bzw. in der Bauleitplanung nach § 18 Abs. 1 BNatSchG i.V.m. BauGB abzuarbeiten.
- Mit diesem Formblatt wird das Vorhaben bzw. die Planung nur auf eine betroffene Art (bzw. Gilde bei Europäischen Vogelarten) geprüft. Sind mehrere europarechtlich geschützte Arten betroffen, sind jeweils gesonderte Formblätter vorzulegen. Eine Aussage, ob das Vorhaben bzw. die Planung insgesamt artenschutzrechtlich zulässig ist, kann nur im Rahmen der erforderlichen fachgutachterlichen Gesamtprüfung erfolgen.
- Auf die Ausfüllung einzelner Abschnitte des Formblatts kann verzichtet werden, wenn diese im konkreten Einzelfall nicht relevant sind (z.B. wenn eine Ausnahmeprüfung nach Ziffer 5 nicht erforderlich ist).

**1. Vorhaben bzw. Planung**

Kurze Vorhabens- bzw. Planungsbeschreibung.

Bebauungsplan „Am Beinsteiner Weg“ in Waiblingen

Für die saP relevante Planunterlagen:

- Übersichtsbegehung Artenschutz und Habitatpotenzialanalyse zum Bebauungsplan „DRK Beinsteiner Straße“ in Waiblingen (WERKGRUPPE GRUEN, 2020A)
- Baumerfassung zum Bebauungsplan „Am Beinsteiner Weg“ in Waiblingen (WERKGRUPPE GRUEN, 2020B)
- Tierökologisches Gutachten zum Bebauungsplan „Am Beinsteiner Weg“ in Waiblingen (WERKGRUPPE GRUEN, 2020C)
- Zielartenkonzept Baden-Württemberg (LUBW, 2021)

**2. Schutz- und Gefährdungsstatus der betroffenen Art<sup>1</sup>**

Art des Anhangs IV der FFH-RL

Europäische Vogelart<sup>2</sup>

Deutscher Name	Wissenschaftlicher Name	Rote Liste Status in Deutschland	Rote Liste Status in BaWü
Gilde der gebäudebewohnenden Fledermäuse: Breitflügelfledermaus Mausohr Zwergfledermaus u.a.	Eptesicus serotinus Myotis myotis Pipistrellus pipistrellus	<input type="checkbox"/> 0 (erloschen oder verschollen) <input type="checkbox"/> 1 (vom Erlöschen bedroht) <input type="checkbox"/> 2 (stark gefährdet) <input type="checkbox"/> 3 (gefährdet) <input type="checkbox"/> R (Art geografischer Restriktion) <input type="checkbox"/> V (Vorwarnliste)	<input type="checkbox"/> 0 (erloschen oder verschollen) <input type="checkbox"/> 1 (vom Erlöschen bedroht) <input type="checkbox"/> 2 (stark gefährdet) <input type="checkbox"/> 3 (gefährdet) <input type="checkbox"/> R (Art geografischer Restriktion) <input type="checkbox"/> V (Vorwarnliste)

<sup>1</sup> Es sind nur die Arten des Anhangs IV der FFH-RL und die Europäischen Vogelarten darzustellen, weil der Erlass einer Rechtsverordnung für die Verantwortungsarten gemäß § 54 Abs. 1 Nr. 2 BNatSchG gegenwärtig noch aussteht.

<sup>2</sup> *Einzel*n zu behandeln sind nur die Vogelarten der Roten Listen. Die übrigen Vogelarten können zu Gilden zusammengefasst werden.

### 3. Charakterisierung der betroffenen Tierart<sup>3</sup>

#### 3.1 Lebensraumansprüche und Verhaltensweisen

*Textliche Kurzbeschreibung mit Quellenangaben<sup>4</sup>.*

*Insbesondere:*

- *Angaben zur Art und zum Flächenanspruch bezüglich der Fortpflanzungs- und Ruhestätten (z. B. Angaben zur Reviergröße, Nistplatztreue), essentiellen Teilhabitate und Nahrungshabitate und deren räumliche Abgrenzung.*
- *Artspezifische Empfindlichkeit gegenüber bau-, anlage- und betriebsbedingten Störwirkungen des Vorhabens.*
- *Dauer der Fortpflanzungs-, Aufzucht-, Mauser-, Überwinterungs- und Wanderungszeiten und Charakter der in diesen Phasen beanspruchten Gebiete / Flächen.*

Breitflügelfledermaus, Mausohr und Zwergfledermaus sind als gebäudebewohnende Fledermausarten einzustufen. Der Erhaltungszustand ist für Breitflügelfledermaus, Mausohr und Zwergfledermaus als günstig einzustufen bei jeweils stabilen Beständen. Die Arten sind teilweise landesweit verbreitet und als selten bis häufig einzustufen (BRAUN & DIETERLEN 2003).

<sup>3</sup> *Angaben bei Pflanzen entsprechend anpassen.*

<sup>4</sup> *Zum Beispiel: Grundlagenwerke BaWü, Zielartenkonzept BaWü (ZAK) oder Artensteckbriefe.*

#### 3.2 Verbreitung im Untersuchungsraum

nachgewiesen       potenziell möglich

*Kurzbeschreibung mit Quellenangaben, insbesondere zur:*

- *Bedeutung des Vorkommens (lokal, regional, landesweit, bundesweit, europaweit),*
- *Lage zum Vorhaben,*
- *Art des Habitats (z.B. Brut- oder Nahrungshabitat).*

Für die vorgenannten Arten wurden im Rahmen der tierökologischen Erfassungen (siehe WERKGRUPPE GRUEN, 2020c) Nahrungs- und Jagdhabitate nachgewiesen.

*Im Fall eines nur potenziellen Vorkommens ist darzulegen,*

- *welche Gegebenheiten (insb. Biotopstrukturen) für die Möglichkeit des Vorkommens der Art sprechen und*
- *aus welchen Gründen der Nachweis des Vorkommens nicht geführt werden konnte (Worst-case-Analysen sind allerdings nur zulässig, wenn wissenschaftliche Erkenntnislücken vorhanden sind, die nicht behebbar sind) bzw. nicht geführt werden muss (z.B. wenn die Art durch die Vorhabenwirkungen nicht in verbotsrelevanter Weise betroffen werden kann oder wenn eine Ermittlung des Artvorkommens unverhältnismäßig wäre, was jedoch von der zuständigen Naturschutzbehörde festzustellen wäre).*

Für die vorgenannten Arten können im Rahmen der tierökologischen Erfassungen (siehe WERKGRUPPE GRUEN, 2020c) potenzielle Sommerquartiere nicht vollständig ausgeschlossen werden.

#### 3.3 Abgrenzung und Bewertung des Erhaltungszustandes der lokalen Population

*Kurzbeschreibung der vom Vorhaben betroffenen lokalen Population einschließlich ihrer Abgrenzung; Begründung des Erhaltungszustandes (Zustand der Population, Habitatqualität, Beeinträchtigungen).*

Die lokale Population der Breitflügelfledermaus, des Mausohr und der Zwergfledermaus ist aufgrund fehlender Quartiernachweise im Umfeld nicht einzuschätzen.

Die Breitflügelgedermäus gilt landesweit als stark gefährdete Art, der Erhaltungszustand ist als ungünstig einzustufen.  
Die Mausohr gilt landesweit als stark gefährdete Art, der Erhaltungszustand ist als günstig einzustufen.  
Die Zwergfledermäus gilt landesweit als gefährdete Art, der Erhaltungszustand ist als günstig einzustufen.

### 3.4 Kartografische Darstellung

*Inbesondere kartografische Darstellung des Artvorkommens / der lokalen Population, der betroffenen Fortpflanzungs- und Ruhestätten, essentiellen Teilhabitate sowie der Nahrungshabitate<sup>5</sup>.*

<sup>5</sup> Die unter Punkt 3.4 und 4.5 erwähnten kartografischen Darstellungen können in einer gemeinsamen Karte erfolgen.

## 4. Prognose und Bewertung der Schädigung und / oder Störung nach § 44 Abs. 1 BNatSchG (bau-, anlage- und betriebsbedingt)

### 4.1 Entnahme, Beschädigung oder Zerstörung von Fortpflanzungs- oder Ruhestätten (§ 44 Abs. 1 Nr. 3 BNatSchG)

- a) **Werden Fortpflanzungs- oder Ruhestätten aus der Natur entnommen, beschädigt oder zerstört?**

ja  nein

*Kurze Darstellung des Konflikts mit Benennung der wesentlichen, vom Vorhaben ausgehenden Wirkungen sowie der konkret betroffenen Fortpflanzungs- oder Ruhestätten.*

Fortpflanzungsstätten sind für die Arten im Gebiet ggfs. in Gebäuden nicht nachgewiesen, das Vorhandensein von Ruhestätten im Umfeld kann nicht vollständig ausgeschlossen werden, aktuelle Belegungshinweise fehlen jedoch.

- b) **Werden Nahrungs- und/oder andere essentielle Teilhabitate so erheblich beschädigt oder zerstört, dass dadurch die Funktionsfähigkeit von Fortpflanzungs- oder Ruhestätten vollständig entfällt?**

ja  nein

(vgl. LANA stA "Arten- und Biotopschutz": Ziffer I. 3. der Hinweise zu den zentralen unbestimmten Rechtsbegriffen des Bundesnaturschutzgesetzes, 2009)

*Beschreibung der Auswirkungen des Vorhabens auf Nahrungshabitate und oder andere essentielle Teilhabitate sowie Einschätzung der Rückwirkungen auf die Fortpflanzungs- oder Ruhestätten.*

- c) **Werden Fortpflanzungs- oder Ruhestätten durch Störungen oder sonstige Vorhabenwirkungen so beeinträchtigt und damit beschädigt, dass diese nicht mehr nutzbar sind?**

ja  nein

(vgl. LANA stA "Arten- und Biotopschutz": Ziffer I. 2. der Hinweise zu den zentralen unbestimmten Rechtsbegriffen des Bundesnaturschutzgesetzes, 2009)

*Beschreibung der Auswirkungen.*

- d) **Sind Vermeidungsmaßnahmen möglich?**

ja  nein

*Kurze Beschreibung der Vermeidungsmaßnahmen; ggf. Angabe der verbleibenden Beeinträchtigungen bei nur teilweise möglicher Vermeidung.*

Durch die Vermeidungsmaßnahmen V 3, V 4 und V 5 (Umweltbaubegleitung, Abbruch der Gebäude außerhalb der Aktivitätszeit der Fledermäuse bzw. fachgerechtes Verschließen von Einflugöffnungen und Nischen unter dem aufgesetzten Schrägdach bis Ende Februar, Umweltbaubegleitung vor Beginn von Abbrucharbeiten) können Beeinträchtigungen und Störungen vermieden werden.

*Verweis auf die detaillierten Planunterlagen: \_\_\_\_\_.*

- e) **Handelt es sich um ein/e nach § 15 BNatSchG oder § 18 Abs. 2 Satz 1 BNatSchG zulässige/s Vorhaben bzw. Planung (§ 44 Abs. 5 Satz 1 BNatSchG)?**

ja  nein

(vgl. BVerwG, Urt. vom 14.07.2011 - 9 A 12.10 - Rz.117 und 118)

*Kurze Begründung, dass die Eingriffsregelung korrekt abgearbeitet worden ist, und Verweis auf die detaillierten Planunterlagen.*

Die Eingriffsregelung ist im Bebauungsplan korrekt abgearbeitet.

- f) **Wird die ökologische Funktion im räumlichen Zusammenhang ohne vorgezogene Ausgleichsmaßnahmen gewahrt (§ 44 Abs. 5 Satz 2 BNatSchG)?**  ja  nein

*Prüfung, ob im räumlichen Zusammenhang geeignete (und nicht bereits anderweitig besetzte) Ausweichmöglichkeiten für die betroffenen Individuen bestehen.*

- g) **Kann die ökologische Funktion durch vorgezogene Ausgleichsmaßnahmen (CEF) gewährleistet werden (§ 44 Abs. 5 Satz 3 BNatSchG)?**  ja  nein

*Beschreibung der Maßnahmen, die zum Funktionserhalt der Fortpflanzungs- oder Ruhestätten im räumlichen Zusammenhang vorgesehen sind, mit Angaben zu:*

- Art und Umfang der Maßnahmen,
- der ökologischen Wirkungsweise,
- dem räumlichen Zusammenhang,
- Beginn und Dauer der Maßnahmen (Umsetzungszeitrahmen),
- der Prognose, wann die ökologische Funktion erreicht sein wird,
- der Dauer von evtl. Unterhaltungsmaßnahmen,
- der Festlegung von Funktionskontrollen (Monitoring) und zum Risikomanagement
- der rechtlichen Sicherung der Maßnahmenflächen (tatsächliche und rechtliche Verfügbarkeit).

*Verweis auf die detaillierten Planunterlagen: \_\_\_\_\_.*

- h) **Falls kein oder kein vollständiger Funktionserhalt gewährleistet werden kann: Beschreibung der verbleibenden Beeinträchtigung/en.**

**Der Verbotstatbestand § 44 Abs. 1 Nr. 3 BNatSchG wird erfüllt:**

- ja  
 nein

#### **4.2 Fang, Verletzung oder Tötung von Tieren (§ 44 Abs. 1 Nr. 1 BNatSchG)**

- a) **Werden Tiere gefangen, verletzt oder getötet?**  ja  nein

*Kurze Darstellung des Konflikts mit Benennung der wesentlichen, vom Vorhaben ausgehenden Wirkungen sowie Darstellung und ggf. Quantifizierung von Beeinträchtigungen.*

Eine Tötung oder Verletzung von Individuen der Arten kann nicht vollständig ausgeschlossen werden.

- b) **Kann das Vorhaben bzw. die Planung zu einer signifikanten Erhöhung des Verletzungs- oder Tötungsrisikos von Tieren führen?**  ja  nein

*Darstellung des signifikant erhöhten Verletzungs- bzw. Tötungsrisikos.*

Eine Tötung oder Verletzung ist bei Abbruch der Gebäude nicht vollständig auszuschließen. Das Tötungsrisiko ist möglicherweise signifikant erhöht.

*Bei einem signifikant erhöhten Kollisionsrisiko sind Angaben zu:*

- den artspezifischen Verhaltensweisen,
- der häufigen Frequentierung des Einflussbereichs des Vorhabens bzw. der Planung und/oder

- der Wirksamkeit vorgesehener Schutzmaßnahmen erforderlich.

Wenn nein: Begründung, warum keine signifikante Schädigung prognostiziert wird.

c) **Sind Vermeidungsmaßnahmen möglich?**

ja  nein

*Kurze Beschreibung der Vermeidungsmaßnahmen (z.B. Bauzeitenregelung, Maßnahmen für kollisionsgefährdete Tierarten); ggf. Angabe der verbleibenden Beeinträchtigungen bei nur teilweise möglicher Vermeidung.*

Durch die Vermeidungsmaßnahmen V 3, V 4 und V 5 (Umweltbaubegleitung, Abbruch der Gebäude außerhalb der Aktivitätszeit der Fledermäuse bzw. fachgerechtes Verschließen von Einflugöffnungen und Nischen unter dem aufgesetzten Schrägdach bis Ende Februar, Umweltbaubegleitung vor Beginn von Abbrucharbeiten) können Beeinträchtigungen und Störungen vermieden werden.

Verweis auf die detaillierten Planunterlagen: \_\_\_\_\_.

**Der Verbotstatbestand § 44 Abs. 1 Nr. 1 BNatSchG wird erfüllt:**

ja

nein

**4.3 Erhebliche Störung (§ 44 Abs. 1 Nr. 2 BNatSchG)**

a) **Werden Tiere während der Fortpflanzungs-, Aufzucht-, Mauser-, Überwinterungs- und Wanderungszeiten erheblich gestört?**

ja  nein

*Kurze Darstellung des Konflikts mit Benennung der wesentlichen, vom Vorhaben ausgehenden Wirkungen (z.B. Lärm- oder Lichtimmissionen, Barriere- bzw. Trennwirkungen und/oder genetische Verinselung) auf die lokale Population sowie Darstellung und ggf. Quantifizierung von Beeinträchtigungen.*

Eine bauzeitbedingte Störung der Arten während der Fortpflanzungs-, Aufzucht-, Mauser-, Überwinterungs- und Wanderungszeiten ist nicht vollständig auszuschließen. Dies ergibt sich aus der regelmäßigen Nutzung des Plangebietes auch als Nahrungshabitat der Arten.

b) **Sind Vermeidungsmaßnahmen möglich?**

ja  nein

*Kurze Beschreibung der (ggf. vorgezogen durchzuführenden) Vermeidungsmaßnahmen, Angaben zur Wirksamkeit (Zeitpunkt, Plausibilität, etc.) und ggf. Angabe der verbleibenden Beeinträchtigungen bei nur teilweise möglicher Vermeidung.*

Durch die Vermeidungsmaßnahmen V 3, V 4 und V 5 (Umweltbaubegleitung, Abbruch der Gebäude außerhalb der Aktivitätszeit der Fledermäuse bzw. fachgerechtes Verschließen von Einflugöffnungen und Nischen unter dem aufgesetzten Schrägdach bis Ende Februar, Umweltbaubegleitung vor Beginn von Abbrucharbeiten) können Beeinträchtigungen und Störungen vermieden werden.

Verweis auf die detaillierten Planunterlagen: \_\_\_\_\_.

**Der Verbotstatbestand § 44 Abs. 1 Nr. 2 BNatSchG wird erfüllt:**

ja

nein

**4.4 Entnahme von wildlebenden Pflanzen oder ihren Entwicklungsformen, Beschädigung oder Zerstörung ihrer Standorte (§ 44 Abs. 1 Nr. 4 BNatSchG)**

- a) **Werden wild lebende Pflanzen entnommen oder ihre Standorte beschädigt oder zerstört?**  ja  nein

*Kurze Darstellung des Konflikts mit Benennung der wesentlichen, vom Vorhaben ausgehenden Wirkungen sowie Darstellung und ggf. Quantifizierung von Beeinträchtigungen.*

- b) **Sind Vermeidungsmaßnahmen möglich?**  ja  nein

*Kurze Beschreibung der Vermeidungsmaßnahmen; ggf. Angabe der verbleibenden Beeinträchtigungen bei nur teilweise möglicher Vermeidung.*

*Verweis auf die detaillierten Planunterlagen: \_\_\_\_\_.*

- c) **Handelt es sich um ein/e nach § 15 BNatSchG oder § 18 Abs. 2 Satz 1 BNatSchG zulässige/s Vorhaben bzw. Planung (§ 44 Abs. 5 Satz 1 BNatSchG)?**  ja  nein  
(vgl. BVerwG, Ur. vom 14.07.2011 - 9 A 12.10 - Rz.117 und 118)

*Kurze Begründung, dass die Eingriffsregelung korrekt abgearbeitet worden ist, und Verweis auf die detaillierten Planunterlagen.*

- d) **Wird die ökologische Funktion im räumlichen Zusammenhang ohne vorgezogene Ausgleichsmaßnahmen gewahrt (§ 44 Abs. 5 Satz 4 i.V.m. Satz 2 BNatSchG)?**  ja  nein

*Kurze Begründung.*

- e) **Kann die ökologische Funktion durch vorgezogene Ausgleichsmaßnahmen (CEF) gewährleistet werden (§ 44 Abs. 5 Satz 4 i.V.m. Satz 3 BNatSchG)?**  ja  nein

*Beschreibung der Maßnahmen, die zum Funktionserhalt der Art bzw. ihrer Standorte vorgesehen werden können, mit Angaben zu:*

- Art und Umfang der Maßnahmen,
- der ökologischen Wirkungsweise,
- dem räumlichen Zusammenhang,
- Beginn und Dauer der Maßnahmen (Umsetzungszeitrahmen),
- der Prognose, wann die ökologische Funktion erreicht sein wird,
- der Dauer von evtl. Unterhaltungsmaßnahmen,
- der Festlegung von Funktionskontrollen (Monitoring) und zum Risikomanagement
- der rechtlichen Sicherung der Maßnahmenflächen (tatsächliche und rechtliche Verfügbarkeit).

*Verweis auf die detaillierten Planunterlagen: \_\_\_\_\_.*

- f) **Falls kein oder kein vollständiger Funktionserhalt gewährleistet werden kann: Beschreibung der verbleibenden Beeinträchtigung/en.**

**Der Verbotstatbestand § 44 Abs. 1 Nr. 4 BNatSchG wird erfüllt:**

- ja  
 nein

**4.5 Kartografische Darstellung**

*Kartografische Darstellung der in 4.1 - 4.4 aufgeführten Konflikte sowie der vorgesehenen Maßnahmen zur Vermeidung und / oder zur Sicherung der kontinuierlichen ökologischen Funktionalität (CEF-Maßnahmen)<sup>6</sup>.*

<sup>6</sup> Die unter Punkt 3.4 und 4.5 erwähnten kartografischen Darstellungen können in einer gemeinsamen Karte erfolgen.

**5. Ausnahmeverfahren**

**Wird im Falle der Erfüllung eines oder mehrerer Verbotstatbestände des § 44 Abs. 1 BNatSchG (vgl. Ziffern 4.1, 4.2, 4.3 und/oder 4.4) die Erteilung einer Ausnahme nach § 45 Abs. 7 BNatSchG beantragt?**

- nein - Vorhaben bzw. Planung ist unzulässig, Prüfung endet hiermit.
- ja - weiter mit Punkt 5.1 ff.

**5.1 Ausnahmegründe (§ 45 Abs. 7 Satz 1 BNatSchG)**

- zur Abwendung erheblicher land-, forst-, fischerei-, wasser- oder sonstiger erheblicher wirtschaftlicher Schäden (§ 45 Abs. 7 Satz 1 Nr. 1 BNatSchG),
- zum Schutz der natürlich vorkommenden Tier- und Pflanzenwelt (§ 45 Abs. 7 Satz 1 Nr. 2 BNatSchG),
- für Zwecke der Forschung, Lehre, Bildung oder Wiederansiedlung oder diesen Zwecken dienende Maßnahmen der Aufzucht oder künstlichen Vermehrung (§ 45 Abs. 7 Satz 1 Nr. 3 BNatSchG),
- im Interesse der Gesundheit des Menschen, der öffentlichen Sicherheit, einschließlich der Verteidigung und des Schutzes der Zivilbevölkerung oder der maßgeblich günstigen Auswirkungen auf die Umwelt (§ 45 Abs. 7 Satz 1 Nr. 4 BNatSchG) oder
- aus anderen zwingenden Gründen des überwiegenden öffentlichen Interesses einschließlich solcher sozialer oder wirtschaftlicher Art (§ 45 Abs. 7 Satz 1 Nr. 5 BNatSchG).

*Zu den betreffenden Ausnahmegründen vgl. die ausführliche Begründung in den detaillierten Planunterlagen: \_\_\_\_\_.*

**5.2 Zumutbare Alternativen (§ 45 Abs. 7 Satz 2 BNatSchG)**

**Existieren anderweitig zumutbare Alternativen (z.B. Standort- oder Ausführungsalternativen), die in Bezug auf die Art schonender sind?**

- ja - Vorhaben bzw. Planung ist unzulässig, Prüfung endet hiermit.
- nein - weiter mit Pkt. 5.3.

*Bei ja: Textliche Kurzbeschreibung dieser Lösungen.*

*Bei nein: Textliche Kurzbeschreibung, welche Alternativen mit welchen Ergebnissen geprüft wurden.*

*Die untersuchten Alternativlösungen sind in den detaillierten Planunterlagen \_\_\_\_\_ dargestellt.*

**5.3 Prüfung der Verschlechterung des Erhaltungszustands der Populationen der Art (§ 45 Abs. 7 Satz 2 BNatSchG; bei FFH-Anhang IV Arten i.V.m. Art. 16 Abs. 1 FFH-RL)**

**a) Erhaltungszustand vor der Realisierung des Vorhabens bzw. der Planung?**

<b>Art</b>	<b>Lokal betroffene Population</b> <i>(Kurze Beschreibung des Erhaltungszustands der lokalen Population (Interpretation und Einordnung der Angaben unter Pkt. 3.3.); Verweis auf die detaillierten Planunterlagen: _____)</i>	<b>Populationen im natürlichen Verbreitungsgebiet</b> <i>(Beschreibung des Erhaltungszustands der Populationen auf der übergeordneten Ebene (auf Landes- oder übergeordneter Populationsebene; Verweis auf die detaillierten Planunterlagen: _____)</i>



b) **Erhaltungszustand nach der Realisierung des Vorhabens bzw. der Planung?**

Art	Lokal betroffene Population <i>(Textliche Prognose und Wirkung; Verweis auf die detaillierten Planunterlagen: _____)</i>	Populationen im natürlichen Verbreitungsgebiet <i>(Textliche Prognose und Wirkung; Verweis auf die detaillierten Planunterlagen: _____)</i>

c) **Bewertung einer Verschlechterung des Erhaltungszustands von Europäischen Vogelarten**

**Liegt eine Verschlechterung des aktuellen (günstigen oder ungünstigen) Erhaltungszustands der Populationen einer europäischen Vogelart vor?**

**nein - Vorhaben bzw. Planung ist zulässig, Prüfung endet hiermit.**

**ja**

*Kurze Begründung:*

*Verweis auf die detaillierten Planunterlagen: \_\_\_\_\_.*

**Wenn ja: Kann der aktuelle Erhaltungszustand der Populationen durch FCS-Maßnahmen gewahrt werden?**

**nein - Vorhaben bzw. Planung ist unzulässig, Prüfung endet hiermit.**

**ja - Vorhaben bzw. Planung ist zulässig, Prüfung endet hiermit.**

*Darstellung der Maßnahmen zur Sicherung des aktuellen Erhaltungszustands (FCS-Maßnahmen) auf lokaler Ebene bzw. im natürlichen Verbreitungsgebiet (auf Landes- oder übergeordneter Populationsebene) mit Angaben zu:*

- *Art und Umfang der Maßnahmen,*
- *der Wirkungsweise im Populationskontext,*
- *Zeitpunkt und Zuverlässigkeit des Erfolgseintritts (Referenzen oder Quellen),*
- *der Dauer von evtl. Unterhaltungsmaßnahmen,*
- *der Festlegung von Funktionskontrollen (Monitoring) und zum Risikomanagement*
- *der rechtlichen Sicherung der Maßnahmenflächen (tatsächliche und rechtliche Verfügbarkeit).*

*Verweis auf die detaillierten Planunterlagen: \_\_\_\_\_.*

d) **Bewertung einer Verschlechterung des Erhaltungszustands von Arten des Anhangs IV der FFH-RL (Art. 16 Abs. 1 FFH-RL)**

aa) **Liegt eine Verschlechterung des günstigen Erhaltungszustands der Populationen einer Art des Anhangs IV der FFH-RL vor?**

**nein - Vorhaben bzw. Planung ist zulässig, Prüfung endet hiermit.**

**ja**

*Kurze Begründung:*

*Verweis auf die detaillierten Planunterlagen: \_\_\_\_\_.*

**Wenn ja: Kann der günstige Erhaltungszustand der Populationen durch FCS-Maßnahmen erhalten werden?**

**nein - Vorhaben bzw. Planung ist unzulässig, Prüfung endet hiermit.**

**ja - Vorhaben bzw. Planung ist zulässig, Prüfung endet hiermit.**

*Darstellung der Maßnahmen zur Herstellung des günstigen Erhaltungszustands (FCS-Maßnahmen) auf lokaler Ebene bzw. im natürlichen Verbreitungsgebiet (auf Landes- oder übergeordneter Populationsebene) mit Angaben zu:*

- Art und Umfang der Maßnahmen,*
- der Wirkungsweise im Populationskontext,*
- Zeitpunkt und Zuverlässigkeit des Erfolgeintritts (Referenzen oder Quellen),*
- der Dauer von evtl. Unterhaltungsmaßnahmen,*
- der Festlegung von Funktionskontrollen (Monitoring) und zum Risikomanagement*
- der rechtlichen Sicherung der Maßnahmenflächen (tatsächliche und rechtliche Verfügbarkeit).*

*Verweis auf die detaillierten Planunterlagen: \_\_\_\_\_.*

bb) **Wird bei einem ungünstigen Erhaltungszustand der Populationen einer Art des Anhangs IV der FFH-RL der Erhaltungszustand nicht weiter verschlechtert oder wird die Wiederherstellung eines günstigen Erhaltungszustands der Populationen nicht behindert?**

**ja - Vorhaben bzw. Planung ist zulässig, Prüfung endet hiermit.**

**nein - Vorhaben bzw. Planung ist unzulässig, Prüfung endet hiermit.**

*Kurze Begründung:*

*Verweis auf die detaillierten Planunterlagen: \_\_\_\_\_.*

**6. Fazit**

**6.1 Unter Berücksichtigung der Wirkungsprognose und/oder der vorgesehenen Vermeidungs- und CEF- Maßnahmen werden die Verbotstatbestände des § 44 Abs. 1 Nr. 1 bis 4 BNatSchG**

**nicht erfüllt - Vorhaben bzw. Planung ist zulässig.**

**erfüllt - weiter mit Pkt. 6.2.**

**6.2 Unter Berücksichtigung der Wirkungsprognose und/oder der vorgesehenen FCS-Maßnahmen**

**sind die Voraussetzungen gemäß § 45 Abs. 7 BNatSchG (ggf. i.V.m. Art. 16 Abs. 1 FFH-RL) nicht erfüllt - Vorhaben bzw. Planung ist unzulässig.**

**sind die Voraussetzungen gemäß § 45 Abs. 7 BNatSchG (ggf. i.V.m. Art. 16 Abs. 1 FFH-RL) erfüllt - Vorhaben bzw. Planung ist zulässig.**

## Formblatt zur speziellen artenschutzrechtlichen Prüfung von Arten des Anhangs IV der FFH-RL und von Europäischen Vogelarten nach §§ 44 und 45 BNatSchG (saP)

Stand: Mai 2012

 Zutreffendes bitte ausfüllen bzw. ankreuzen

**Hinweise:**

- Dieses Formblatt ersetzt nicht die erforderliche fachgutachterliche Prüfung der artenschutzrechtlichen Verbotstatbestände und ggf. die Begründung der Ausnahmevoraussetzungen.
- Die spezielle artenschutzrechtliche Prüfung gilt nur für die Arten des Anhangs IV der FFH-RL, die Europäischen Vogelarten und die Verantwortungsarten. Die übrigen besonders geschützten Arten sind im Rahmen der Eingriffsregelung nach §§ 14 ff BNatSchG (vgl. § 44 Abs. 5 Satz 5 BNatSchG) bzw. in der Bauleitplanung nach § 18 Abs. 1 BNatSchG i.V.m. BauGB abzuarbeiten.
- Mit diesem Formblatt wird das Vorhaben bzw. die Planung nur auf eine betroffene Art (bzw. Gilde bei Europäischen Vogelarten) geprüft. Sind mehrere europarechtlich geschützte Arten betroffen, sind jeweils gesonderte Formblätter vorzulegen. Eine Aussage, ob das Vorhaben bzw. die Planung insgesamt artenschutzrechtlich zulässig ist, kann nur im Rahmen der erforderlichen fachgutachterlichen Gesamtprüfung erfolgen.
- Auf die Ausfüllung einzelner Abschnitte des Formblatts kann verzichtet werden, wenn diese im konkreten Einzelfall nicht relevant sind (z.B. wenn eine Ausnahmeprüfung nach Ziffer 5 nicht erforderlich ist).

**1. Vorhaben bzw. Planung**

Kurze Vorhabens- bzw. Planungsbeschreibung.

Bebauungsplan „Am Beinsteiner Weg“ in Waiblingen

Für die saP relevante Planunterlagen:

- Übersichtsbegehung Artenschutz und Habitatpotenzialanalyse zum Bebauungsplan „DRK Beinsteiner Straße“ in Waiblingen (WERKGRUPPE GRUEN, 2020A)
- Tierökologisches Gutachten zum Bebauungsplan „Am Beinsteiner Weg“ in Waiblingen (WERKGRUPPE GRUEN, 2020C)
- Zielartenkonzept Baden-Württemberg (LUBW, 2021)

**2. Schutz- und Gefährdungsstatus der betroffenen Art<sup>1</sup>**

Art des Anhangs IV der FFH-RL

Europäische Vogelart<sup>2</sup>

Deutscher Name	Wissenschaftlicher Name	Rote Liste Status in Deutschland	Rote Liste Status in BaWü
Zauneidechse	Lacerta agilis	<input type="checkbox"/> 0 (erloschen oder verschollen) <input type="checkbox"/> 1 (vom Erlöschen bedroht) <input type="checkbox"/> 2 (stark gefährdet) <input type="checkbox"/> 3 (gefährdet) <input type="checkbox"/> R (Art geografischer Restriktion) <input checked="" type="checkbox"/> V (Vorwarnliste)	<input type="checkbox"/> 0 (erloschen oder verschollen) <input type="checkbox"/> 1 (vom Erlöschen bedroht) <input type="checkbox"/> 2 (stark gefährdet) <input type="checkbox"/> 3 (gefährdet) <input type="checkbox"/> R (Art geografischer Restriktion) <input checked="" type="checkbox"/> V (Vorwarnliste)

<sup>1</sup> Es sind nur die Arten des Anhangs IV der FFH-RL und die Europäischen Vogelarten darzustellen, weil der Erlass einer Rechtsverordnung für die Verantwortungsarten gemäß § 54 Abs. 1 Nr. 2 BNatSchG gegenwärtig noch aussteht.

<sup>2</sup> *Einzeln zu behandeln sind nur die Vogelarten der Roten Listen. Die übrigen Vogelarten können zu Gilden zusammengefasst werden.*

### 3. Charakterisierung der betroffenen Tierart<sup>3</sup>

#### 3.1 Lebensraumansprüche und Verhaltensweisen

*Textliche Kurzbeschreibung mit Quellenangaben<sup>4</sup>.*

*Insbesondere:*

- *Angaben zur Art und zum Flächenanspruch bezüglich der Fortpflanzungs- und Ruhestätten (z. B. Angaben zur Reviergröße, Nistplatztreue), essentiellen Teilhabitate und Nahrungshabitate und deren räumliche Abgrenzung.*
- *Artspezifische Empfindlichkeit gegenüber bau-, anlage- und betriebsbedingten Störwirkungen des Vorhabens.*
- *Dauer der Fortpflanzungs-, Aufzucht-, Mauser-, Überwinterungs- und Wanderungszeiten und Charakter der in diesen Phasen beanspruchten Gebiete / Flächen.*

Zauneidechsen besiedeln wärmebegünstigte, lückiger bewachsene und magere Habitate so u.a. trockene Waldränder, Bahndämme, Heideflächen, Steinbrüche, Kiesgruben, extensiver genutzte Kleingärten und ähnliche Lebensräume mit einem Wechsel aus offenen, lockerbödigem Abschnitten und dichter bewachsenen Bereichen. In kühleren Gegenden beschränken sich die Vorkommen auf wärmebegünstigte Südböschungen. Bedeutsame Strukturelemente sind dabei Totholz, trockenwarme Böschungsbereiche, Natursteinmauern und Steinriegel (LAUFER, H., FRITZ, K. & SOWIG, P. (2007)).

<sup>3</sup> *Angaben bei Pflanzen entsprechend anpassen.*

<sup>4</sup> *Zum Beispiel: Grundlagenwerke BaWü, Zielartenkonzept BaWü (ZAK) oder Artensteckbriefe.*

#### 3.2 Verbreitung im Untersuchungsraum

nachgewiesen       potenziell möglich

*Kurzbeschreibung mit Quellenangaben, insbesondere zur:*

- *Bedeutung des Vorkommens (lokal, regional, landesweit, bundesweit, europaweit),*
- *Lage zum Vorhaben,*
- *Art des Habitats (z.B. Brut- oder Nahrungshabitat).*

Die Zauneidechse wurde im Rahmen der tierökologischen Erfassungen (siehe WERKGRUPPE GRUEN, 2020C) nachgewiesen.

Nach vorliegender Kartierung kann von einem Revier adulter männlicher Exemplare ausgegangen werden und zwei Revieren adulter Weibchen. Unter Berücksichtigung des Korrekturfaktors von 6 nach LAUFER (2014) ist von einem Bestand von jeweils sechs adulten männlichen und 12 adulten weiblichen Tieren auszugehen.

Mit der Beobachtung einer juvenilen Zauneidechse liegt ein Reproduktionsnachweis vor.

Insgesamt kann im Untersuchungsgebiet derzeit von ca. 18 Revieren adulter männlicher und weiblicher Exemplare ausgegangen werden.

Die Vorkommen weisen eine lokale Bedeutung auf.

*Im Fall eines nur potenziellen Vorkommens ist darzulegen,*

- *welche Gegebenheiten (insb. Biotopstrukturen) für die Möglichkeit des Vorkommens der Art sprechen und*
- *aus welchen Gründen der Nachweis des Vorkommens nicht geführt werden konnte (Worst-case-Analysen sind allerdings nur zulässig, wenn wissenschaftliche Erkenntnislücken vorhanden sind, die nicht behebbar sind) bzw. nicht geführt werden muss (z.B. wenn die Art durch die Vorhabenwirkungen nicht in verbotsrelevanter Weise betroffen werden kann oder wenn eine Ermittlung des Artvorkommens unverhältnismäßig wäre, was jedoch von der zuständigen Naturschutzbehörde festzustellen wäre).*

### 3.3 Abgrenzung und Bewertung des Erhaltungszustandes der lokalen Population

*Kurzbeschreibung der vom Vorhaben betroffenen lokalen Population einschließlich ihrer Abgrenzung; Begründung des Erhaltungszustandes (Zustand der Population, Habitatqualität, Beeinträchtigungen).*

Die lokale Population der Zauneidechse weist einen Bestand von insgesamt 18 Tieren auf. Der Erhaltungszustand der Art ist als ungünstig bis unzureichend einzustufen.

### 3.4 Kartografische Darstellung

*Insbesondere kartografische Darstellung des Artvorkommens / der lokalen Population, der betroffenen Fortpflanzungs- und Ruhestätten, essentiellen Teilhabitats sowie der Nahrungshabitats<sup>5</sup>.*

<sup>5</sup> Die unter Punkt 3.4 und 4.5 erwähnten kartografischen Darstellungen können in einer gemeinsamen Karte erfolgen.

## 4. Prognose und Bewertung der Schädigung und / oder Störung nach § 44 Abs. 1 BNatSchG (bau-, anlage- und betriebsbedingt)

### 4.1 Entnahme, Beschädigung oder Zerstörung von Fortpflanzungs- oder Ruhestätten (§ 44 Abs. 1 Nr. 3 BNatSchG)

- a) **Werden Fortpflanzungs- oder Ruhestätten aus der Natur entnommen, beschädigt oder zerstört?**

ja  nein

*Kurze Darstellung des Konflikts mit Benennung der wesentlichen, vom Vorhaben ausgehenden Wirkungen sowie der konkret betroffenen Fortpflanzungs- oder Ruhestätten.*

Ein Verlust von Fortpflanzungs- und Ruhestätten ist projektbedingt gegeben (anlagebedingter Verlust).

- b) **Werden Nahrungs- und/oder andere essentielle Teilhabitats so erheblich beschädigt oder zerstört, dass dadurch die Funktionsfähigkeit von Fortpflanzungs- oder Ruhestätten vollständig entfällt?**

ja  nein

(vgl. LANA stA "Arten- und Biotopschutz": Ziffer I. 3. der Hinweise zu den zentralen unbestimmten Rechtsbegriffen des Bundesnaturschutzgesetzes, 2009)

*Beschreibung der Auswirkungen des Vorhabens auf Nahrungshabitats und oder andere essentielle Teilhabitats sowie Einschätzung der Rückwirkungen auf die Fortpflanzungs- oder Ruhestätten.*

Es ist von einer anlagebedingten Zerstörung von Fortpflanzungs- und Ruhestätten auszugehen.

- c) **Werden Fortpflanzungs- oder Ruhestätten durch Störungen oder sonstige Vorhabenwirkungen so beeinträchtigt und damit beschädigt, dass diese nicht mehr nutzbar sind?**

ja  nein

(vgl. LANA stA "Arten- und Biotopschutz": Ziffer I. 2. der Hinweise zu den zentralen unbestimmten Rechtsbegriffen des Bundesnaturschutzgesetzes, 2009)

*Beschreibung der Auswirkungen.*

Es ist von einer anlagebedingten Zerstörung von Fortpflanzungs- und Ruhestätten auszugehen.

- d) **Sind Vermeidungsmaßnahmen möglich?**

ja  nein

*Kurze Beschreibung der Vermeidungsmaßnahmen; ggf. Angabe der verbleibenden Beeinträchtigungen bei nur teilweise möglicher Vermeidung.*

Durch die Vermeidungsmaßnahmen V 2 "Festlegung Rodungszeitraum" und V 3 "Umweltbaubegleitung der Bautätigkeiten (Einrichtung von Tabuzonen,

Schutzzäunen, Absperrungen, Festlegung der Bereiche für Baustelleneinrichtung / Bodenlagerflächen. Überwachung von Vermeidungs- und Schutzmaßnahmen)" können Beeinträchtigungen und Störungen minimiert werden, allerdings nicht vollständig ausgeschlossen werden.

Verweis auf die detaillierten Planunterlagen: \_\_\_\_\_.

- e) **Handelt es sich um ein/e nach § 15 BNatSchG oder § 18 Abs. 2 Satz 1 BNatSchG zulässige/s Vorhaben bzw. Planung (§ 44 Abs. 5 Satz 1 BNatSchG)?**  ja  nein  
(vgl. BVerwG, Urt. vom 14.07.2011 - 9 A 12.10 - Rz.117 und 118)

Kurze Begründung, dass die Eingriffsregelung korrekt abgearbeitet worden ist, und Verweis auf die detaillierten Planunterlagen.

Die Eingriffsregelung ist im Bebauungsplan korrekt abgearbeitet.

- f) **Wird die ökologische Funktion im räumlichen Zusammenhang ohne vorgezogene Ausgleichsmaßnahmen gewahrt (§ 44 Abs. 5 Satz 2 BNatSchG)?**  ja  nein

Prüfung, ob im räumlichen Zusammenhang geeignete (und nicht bereits anderweitig besetzte) Ausweichmöglichkeiten für die betroffenen Individuen bestehen.

- g) **Kann die ökologische Funktion durch vorgezogene Ausgleichsmaßnahmen (CEF) gewährleistet werden (§ 44 Abs. 5 Satz 3 BNatSchG)?**  ja  nein

Beschreibung der Maßnahmen, die zum Funktionserhalt der Fortpflanzungs- oder Ruhestätten im räumlichen Zusammenhang vorgesehen sind, mit Angaben zu:

- Art und Umfang der Maßnahmen,
- der ökologischen Wirkungsweise,
- dem räumlichen Zusammenhang,
- Beginn und Dauer der Maßnahmen (Umsetzungszeitrahmen),
- der Prognose, wann die ökologische Funktion erreicht sein wird,
- der Dauer von evtl. Unterhaltungsmaßnahmen,
- der Festlegung von Funktionskontrollen (Monitoring) und zum Risikomanagement
- der rechtlichen Sicherung der Maßnahmenflächen (tatsächliche und rechtliche Verfügbarkeit).

Im Rahmen der CEF-Maßnahme CEF 2 wird durch die Vergrämung mit Fang und Umsetzung der im Eingriffsbereich befindlichen Zauneidechsen auf die Ersatzhabitatsflächen auf den Flste Nrn. 8291 und 8804/1, Gemarkung Waiblingen eine Tötung oder Verletzung der Individuen vermieden.

Verweis auf die detaillierten Planunterlagen: \_\_\_\_\_.

- h) **Falls kein oder kein vollständiger Funktionserhalt gewährleistet werden kann: Beschreibung der verbleibenden Beeinträchtigung/en.**

**Der Verbotstatbestand § 44 Abs. 1 Nr. 3 BNatSchG wird erfüllt:**

- ja  
 nein

#### 4.2 Fang, Verletzung oder Tötung von Tieren (§ 44 Abs. 1 Nr. 1 BNatSchG)

- a) **Werden Tiere gefangen, verletzt oder getötet?**  ja  nein

Kurze Darstellung des Konflikts mit Benennung der wesentlichen, vom Vorhaben ausgehenden Wirkungen sowie Darstellung und ggf. Quantifizierung von Beeinträchtigungen.

Eine anlagebedingte Tötung oder Verletzung ist zu erwarten, da die Lebensstätten der Art vollständig im Eingriffsbereich liegen.

- b) **Kann das Vorhaben bzw. die Planung zu einer signifikanten Erhöhung des Verletzungs- oder Tötungsrisikos von Tieren führen?**

ja  nein

*Darstellung des signifikant erhöhten Verletzungs- bzw. Tötungsrisikos.*

Eine signifikante Erhöhung des Verletzung- bzw. Tötungsrisikos ist für die Art nicht vollständig auszuschließen.

*Bei einem signifikant erhöhten Kollisionsrisiko sind Angaben zu:*

- *den artspezifischen Verhaltensweisen,*
- *der häufigen Frequentierung des Einflussbereichs des Vorhabens bzw. der Planung und/oder*
- *der Wirksamkeit vorgesehener Schutzmaßnahmen erforderlich.*

Eine Tötung oder Verletzung ist bei der Baufeldfreimachung / Oberbodenantrag nicht auszuschließen. Das Tötungsrisiko ist möglicherweise signifikant erhöht.

*Wenn nein: Begründung, warum keine signifikante Schädigung prognostiziert wird.*

- c) **Sind Vermeidungsmaßnahmen möglich?**

ja  nein

*Kurze Beschreibung der Vermeidungsmaßnahmen (z.B. Bauzeitenregelung, Maßnahmen für kollisionsgefährdete Tierarten); ggf. Angabe der verbleibenden Beeinträchtigungen bei nur teilweise möglicher Vermeidung.*

Durch die Vermeidungsmaßnahmen V 2 "Festlegung von Rodungszeiten" und V 3 "Umweltbaubegleitung der Bautätigkeiten (Einrichtung von Tabuzonen, Schutzzäunen, Absperrungen, Festlegung der Bereiche für Baustelleneinrichtung / Bodenerlagerflächen. Überwachung von Vermeidungs- und Schutzmaßnahmen)" können Beeinträchtigungen und Störungen minimiert werden, allerdings nicht vollständig ausgeschlossen werden.

Zur Vermeidung von Tötungen durch das Baugeschehen sowie um eine Wiederbesiedlung zu verhindern, wird um die gesamte Maßnahmenfläche ein fester Reptilienschutzzaun aus Rhizom-/Wurzelsperr-Folie mit einer Höhe von ca. 80 cm, mit Eingraben der unteren Enden in den Boden errichtet.

Der Reptilienschutzzaun muss für die Dauer der Bauarbeiten bestehen bleiben und ist regelmäßig im Zuge der Umweltbaubegleitung auf Funktionsfähigkeit zu prüfen. Ein Überwachsen des Zaunes muss durch regelmäßige und angepasste Mahd verhindert werden. Die detaillierte Ausführung und Abgrenzung ist mit der Umweltbaubegleitung abzusprechen.

Solange kein Baubeginn stattfindet, müssen weiterhin regelmäßige Begehungen der Flächen durchgeführt werden, da o.g. Zaun erfahrungsgemäß nicht 100% dicht gehalten werden kann (CEF-Maßnahme CEF 2).

*Verweis auf die detaillierten Planunterlagen: \_\_\_\_\_.*

**Der Verbotstatbestand § 44 Abs. 1 Nr. 1 BNatSchG wird erfüllt:**

ja

nein

**4.3 Erhebliche Störung (§ 44 Abs. 1 Nr. 2 BNatSchG)**

- a) **Werden Tiere während der Fortpflanzungs-, Aufzucht-, Mauser-, Überwinterungs- und Wanderungszeiten erheblich gestört?**

ja  nein

*Kurze Darstellung des Konflikts mit Benennung der wesentlichen, vom Vorhaben ausgehenden Wirkungen (z.B. Lärm- oder Lichtimmissionen, Barriere- bzw. Trennwirkungen und/oder genetische Verinselung) auf die lokale Population sowie*

*Darstellung und ggf. Quantifizierung von Beeinträchtigungen.*

Eine bauzeitbedingte Störung der angrenzenden Bestände der Arten ist nicht vollständig auszuschließen.

b) **Sind Vermeidungsmaßnahmen möglich?**

ja  nein

*Kurze Beschreibung der (ggf. vorgezogen durchzuführenden) Vermeidungsmaßnahmen, Angaben zur Wirksamkeit (Zeitpunkt, Plausibilität, etc.) und ggf. Angabe der verbleibenden Beeinträchtigungen bei nur teilweise möglicher Vermeidung.*

Durch die Vermeidungsmaßnahmen V 2 "Festlegung von Rodungszeiten" und V 3 "Umweltbaubegleitung (Einrichtung von Tabuzonen, Schutzzäunen, Absperungen, Festlegung der Bereiche für Baustelleneinrichtung / Bodenlagerflächen. Überwachung von Vermeidungs- und Schutzmaßnahmen)" können Beeinträchtigungen und Störungen minimiert werden, allerdings nicht vollständig ausgeschlossen werden.

*Verweis auf die detaillierten Planunterlagen: \_\_\_\_\_.*

**Der Verbotstatbestand § 44 Abs. 1 Nr. 2 BNatSchG wird erfüllt:**

ja

nein

**4.4 Entnahme von wildlebenden Pflanzen oder ihren Entwicklungsformen, Beschädigung oder Zerstörung ihrer Standorte (§ 44 Abs. 1 Nr. 4 BNatSchG)**

a) **Werden wild lebende Pflanzen entnommen oder ihre Standorte beschädigt oder zerstört?**

ja  nein

*Kurze Darstellung des Konflikts mit Benennung der wesentlichen, vom Vorhaben ausgehenden Wirkungen sowie Darstellung und ggf. Quantifizierung von Beeinträchtigungen.*

b) **Sind Vermeidungsmaßnahmen möglich?**

ja  nein

*Kurze Beschreibung der Vermeidungsmaßnahmen; ggf. Angabe der verbleibenden Beeinträchtigungen bei nur teilweise möglicher Vermeidung.*

*Verweis auf die detaillierten Planunterlagen: \_\_\_\_\_.*

c) **Handelt es sich um ein/e nach § 15 BNatSchG oder § 18 Abs. 2 Satz 1 BNatSchG zulässige/s Vorhaben bzw. Planung (§ 44 Abs. 5 Satz 1 BNatSchG)?**

ja  nein

(vgl. BVerwG, Urt. vom 14.07.2011 - 9 A 12.10 - Rz.117 und 118)

*Kurze Begründung, dass die Eingriffsregelung korrekt abgearbeitet worden ist, und Verweis auf die detaillierten Planunterlagen.*

d) **Wird die ökologische Funktion im räumlichen Zusammenhang ohne vorgezogene Ausgleichsmaßnahmen gewahrt (§ 44 Abs. 5 Satz 4 i.V.m. Satz 2 BNatSchG)?**

ja  nein

*Kurze Begründung.*

e) **Kann die ökologische Funktion durch vorgezogene Ausgleichsmaßnahmen (CEF) gewährleistet werden (§ 44 Abs. 5 Satz 4 i.V.m. Satz 3 BNatSchG)?**

ja  nein

*Beschreibung der Maßnahmen, die zum Funktionserhalt der Art bzw. ihrer Standorte vorgesehen werden können, mit Angaben zu:*



- Art und Umfang der Maßnahmen,
- der ökologischen Wirkungsweise,
- dem räumlichen Zusammenhang,
- Beginn und Dauer der Maßnahmen (Umsetzungszeitrahmen),
- der Prognose, wann die ökologische Funktion erreicht sein wird,
- der Dauer von evtl. Unterhaltungsmaßnahmen,
- der Festlegung von Funktionskontrollen (Monitoring) und zum Risikomanagement
- der rechtlichen Sicherung der Maßnahmenflächen (tatsächliche und rechtliche Verfügbarkeit).

Verweis auf die detaillierten Planunterlagen: \_\_\_\_\_.

- f) **Falls kein oder kein vollständiger Funktionserhalt gewährleistet werden kann: Beschreibung der verbleibenden Beeinträchtigung/en.**

**Der Verbotstatbestand § 44 Abs. 1 Nr. 4 BNatSchG wird erfüllt:**

ja

nein

#### 4.5 Kartografische Darstellung

Kartografische Darstellung der in 4.1 - 4.4 aufgeführten Konflikte sowie der vorgesehenen Maßnahmen zur Vermeidung und / oder zur Sicherung der kontinuierlichen ökologischen Funktionalität (CEF-Maßnahmen)<sup>6</sup>.

<sup>6</sup> Die unter Punkt 3.4 und 4.5 erwähnten kartografischen Darstellungen können in einer gemeinsamen Karte erfolgen.

### 5. Ausnahmeverfahren

**Wird im Falle der Erfüllung eines oder mehrerer Verbotstatbestände des § 44 Abs. 1 BNatSchG (vgl. Ziffern 4.1, 4.2, 4.3 und/oder 4.4) die Erteilung einer Ausnahme nach § 45 Abs. 7 BNatSchG beantragt?**

nein - Vorhaben bzw. Planung ist unzulässig, Prüfung endet hiermit.

ja - weiter mit Punkt 5.1 ff.

#### 5.1 Ausnahmegründe (§ 45 Abs. 7 Satz 1 BNatSchG)

- zur Abwendung erheblicher land-, forst-, fischerei-, wasser- oder sonstiger erheblicher wirtschaftlicher Schäden (§ 45 Abs. 7 Satz 1 Nr. 1 BNatSchG),
- zum Schutz der natürlich vorkommenden Tier- und Pflanzenwelt (§ 45 Abs. 7 Satz 1 Nr. 2 BNatSchG),
- für Zwecke der Forschung, Lehre, Bildung oder Wiederansiedlung oder diesen Zwecken dienende Maßnahmen der Aufzucht oder künstlichen Vermehrung (§ 45 Abs. 7 Satz 1 Nr. 3 BNatSchG),
- im Interesse der Gesundheit des Menschen, der öffentlichen Sicherheit, einschließlich der Verteidigung und des Schutzes der Zivilbevölkerung oder der maßgeblich günstigen Auswirkungen auf die Umwelt (§ 45 Abs. 7 Satz 1 Nr. 4 BNatSchG) oder
- aus anderen zwingenden Gründen des überwiegenden öffentlichen Interesses einschließlich solcher sozialer oder wirtschaftlicher Art (§ 45 Abs. 7 Satz 1 Nr. 5 BNatSchG).

Zu den betreffenden Ausnahmegründen vgl. die ausführliche Begründung in den detaillierten Planunterlagen: \_\_\_\_\_.

**5.2 Zumutbare Alternativen (§ 45 Abs. 7 Satz 2 BNatSchG)**

**Existieren anderweitig zumutbare Alternativen (z.B. Standort- oder Ausführungsalternativen), die in Bezug auf die Art schonender sind?**

- ja - Vorhaben bzw. Planung ist unzulässig, Prüfung endet hiermit.  
 nein - weiter mit Pkt. 5.3.

*Bei ja: Textliche Kurzbeschreibung dieser Lösungen.*

*Bei nein: Textliche Kurzbeschreibung, welche Alternativen mit welchen Ergebnissen geprüft wurden.*

*Die untersuchten Alternativlösungen sind in den detaillierten Planunterlagen \_\_\_\_\_ dargestellt.*

**5.3 Prüfung der Verschlechterung des Erhaltungszustands der Populationen der Art (§ 45 Abs. 7 Satz 2 BNatSchG; bei FFH-Anhang IV Arten i.V.m. Art. 16 Abs. 1 FFH-RL)**

**a) Erhaltungszustand vor der Realisierung des Vorhabens bzw. der Planung?**

<b>Art</b>	<b>Lokal betroffene Population</b> <i>(Kurze Beschreibung des Erhaltungszustands der lokalen Population (Interpretation und Einordnung der Angaben unter Pkt. 3.3.); Verweis auf die detaillierten Planunterlagen: _____)</i>	<b>Populationen im natürlichen Verbreitungsgebiet</b> <i>(Beschreibung des Erhaltungszustands der Populationen auf der übergeordneten Ebene (auf Landes- oder übergeordneter Populationsebene; Verweis auf die detaillierten Planunterlagen: _____)</i>

**b) Erhaltungszustand nach der Realisierung des Vorhabens bzw. der Planung?**

<b>Art</b>	<b>Lokal betroffene Population</b> <i>(Textliche Prognose und Wirkung; Verweis auf die detaillierten Planunterlagen: _____)</i>	<b>Populationen im natürlichen Verbreitungsgebiet</b> <i>(Textliche Prognose und Wirkung; Verweis auf die detaillierten Planunterlagen: _____)</i>

c) **Bewertung einer Verschlechterung des Erhaltungszustands von Europäischen Vogelarten**

**Liegt eine Verschlechterung des aktuellen (günstigen oder ungünstigen) Erhaltungszustands der Populationen einer europäischen Vogelart vor?**

**nein - Vorhaben bzw. Planung ist zulässig, Prüfung endet hiermit.**

**ja**

*Kurze Begründung:*

*Verweis auf die detaillierten Planunterlagen: \_\_\_\_\_.*

**Wenn ja: Kann der aktuelle Erhaltungszustand der Populationen durch FCS-Maßnahmen gewahrt werden?**

**nein - Vorhaben bzw. Planung ist unzulässig, Prüfung endet hiermit.**

**ja - Vorhaben bzw. Planung ist zulässig, Prüfung endet hiermit.**

*Darstellung der Maßnahmen zur Sicherung des aktuellen Erhaltungszustands (FCS-Maßnahmen) auf lokaler Ebene bzw. im natürlichen Verbreitungsgebiet (auf Landes- oder übergeordneter Populationsebene) mit Angaben zu:*

- Art und Umfang der Maßnahmen,*
- der Wirkungsweise im Populationskontext,*
- Zeitpunkt und Zuverlässigkeit des Erfolgesintritts (Referenzen oder Quellen),*
- der Dauer von evtl. Unterhaltungsmaßnahmen,*
- der Festlegung von Funktionskontrollen (Monitoring) und zum Risikomanagement*
- der rechtlichen Sicherung der Maßnahmenflächen (tatsächliche und rechtliche Verfügbarkeit).*

*Verweis auf die detaillierten Planunterlagen: \_\_\_\_\_.*

d) **Bewertung einer Verschlechterung des Erhaltungszustands von Arten des Anhangs IV der FFH-RL (Art. 16 Abs. 1 FFH-RL)**

aa) **Liegt eine Verschlechterung des günstigen Erhaltungszustands der Populationen einer Art des Anhangs IV der FFH-RL vor?**

**nein - Vorhaben bzw. Planung ist zulässig, Prüfung endet hiermit.**

**ja**

*Kurze Begründung:*

*Verweis auf die detaillierten Planunterlagen: \_\_\_\_\_.*

**Wenn ja: Kann der günstige Erhaltungszustand der Populationen durch FCS-Maßnahmen erhalten werden?**

**nein - Vorhaben bzw. Planung ist unzulässig, Prüfung endet hiermit.**

**ja - Vorhaben bzw. Planung ist zulässig, Prüfung endet hiermit.**

Über die vorgezogene Neuanlage von Zauneidechsenhabitaten auf Flst. Nr. 212 und (FCS 1) und den Fang und die Umsiedlung der vorhabensbedingt betroffenen Bestände (Nachweis eines Jungtiers) werden adäquate Habitatflächen der Zauneidechse neu geschaffen bzw. eine Tötung oder Verletzung der Individuen vermieden.

*Verweis auf die detaillierten Planunterlagen: \_\_\_\_\_.*

bb) **Wird bei einem ungünstigen Erhaltungszustand der Populationen einer Art des Anhangs IV der FFH-RL der Erhaltungszustand nicht weiter verschlechtert oder wird die Wiederherstellung eines günstigen Erhaltungszustands der Populationen nicht behindert?**

**ja - Vorhaben bzw. Planung ist zulässig, Prüfung endet hiermit.**

**nein - Vorhaben bzw. Planung ist unzulässig, Prüfung endet hiermit.**

*Kurze Begründung:*

*Verweis auf die detaillierten Planunterlagen: \_\_\_\_\_.*

## 6. Fazit

**6.1 Unter Berücksichtigung der Wirkungsprognose und/oder der vorgesehenen Vermeidungs- und CEF- Maßnahmen werden die Verbotstatbestände des § 44 Abs. 1 Nr. 1 bis 4 BNatSchG**

**nicht erfüllt - Vorhaben bzw. Planung ist zulässig.**

**erfüllt - weiter mit Pkt. 6.2.**

**6.2 Unter Berücksichtigung der Wirkungsprognose und/oder der vorgesehenen FCS-Maßnahmen**

**sind die Voraussetzungen gemäß § 45 Abs. 7 BNatSchG (ggf. i.V.m. Art. 16 Abs. 1 FFH-RL) nicht erfüllt - Vorhaben bzw. Planung ist unzulässig.**

**sind die Voraussetzungen gemäß § 45 Abs. 7 BNatSchG (ggf. i.V.m. Art. 16 Abs. 1 FFH-RL) erfüllt - Vorhaben bzw. Planung ist zulässig.**